

PARTIDO UNIFICADO MARIATEGUISTA

-

PUM



**Informes
1990-1999**

SITUACION DEL P.

- . Se realizo en el mes de Julio (18/07/99) una reunión previa una citación cuya Agenda fue la siguiente:

A G E N D A

- . Informe de la situación del P. (Pasco)
- . El Taller pendiente (Precongressal)
- . Eventos del P.
- . Comisiones

Asistieron cinco cc. de los 10 que se cito.

- . Que adolece el P.?
- . Cuadro directivo, organización y cartilla de funciones.
- . LECTURA y debate de documentos del taller precongressal
- . Propuesta para Pasco; que hacer.
- . Relanzar una estrategia paracaptar compañeros nuevos.
- . Economía.

.Para el Taller se ha propuesto formar:

- . Comisión que prepare propuesta para Pasco
(Los señores Víctor Carbajal; Nemesio Soto Ramos)
- . Comisión que elaboreprop uesta de Economía
(El señor Orlando Frias°)
- . Comisión que elaborepropuesta de cartilla de funciones del cuadro directivo.
(El señor Teodoro Palacios)

Pero estas comisiones hasta el momento no se han vuelto a reunir

- . Sobre nuestra asistencia a eventos que el P. esta realizando como parte del Congreso.

- . se informo que hay un crono grama que se esta cumpliendo
- . Asistio encuentro juvenil(Sr. Percy Soto) no pudo asistir el señor Pavel Palacios por encontrarse en examenes UEDAC.
- . Encuentro institucional
Asistio(Sres. Nemesio Soto A. y Orlando Frias); se deajo un informe.
- . Encuentro campesino
(No asistio ninguno) hay debilidad de enlace con ese sector
- . Taller de Globalización (No se ha realizado sera par Octubre)

Que proponemos?

- . Apertura de la salida de un boletin que tenga caracteristicas :
 - . Informativo (Sobre Pasco y la Región)
 - . Cultural
 - . Investigación

Por ello solicitamos un aporte de alguna experiencia que se tenga al respecto; la revista enlaces mariateguistas es partidario y como podemos financiar.

- . Apertura de local de Fuerza Perú.
- . Que experiencianos pueden aportar y conseguir economía
- . Con el cc. Caceres una referencia de lo que acontecio con el P. durante el tiempo que estuvo aca en C.deP; y si es necesario o no hacer una aclaración al pueblo; ademas que nos apoye en la elaboración de propuesta en Pasco

- . Sobre la revistas "enlaces Mariateguistas?"

Hay acogida de ella en C.de P. se espera que continue la edición, en el siguiente viaje a Lima se cancelara la deuda; falta armar un equipo de prensa y a partir de ello

poder entablar una comunicación de todo lo que acontece aca en Pasco y la Región y inquietudes en diversos temas.

. Que pasa en Cerro de Pasco?

La nueva Cia. que tomo a su cargo el complejo minero de Paragsha "VOLCAN" ya ha dado muestras de lo que se comentaba, cuando proponen a los trabajadores los pagos de sus salarios cada mes; segundo que no quiere hacerse cargo de pago de vacaciones, en el mes que paso se pago en partes fraccionadas, hay una actitud de autoritarismo.

Todo este malestar ha conllevado que los trabajadores realicen en menos de 15 días dos mitines en las propias instalaciones de Paragsha y en cierta medida ha servido para unificar fuerzas.

La apreciación que se tiene es que en el futuro va a ver problemas serios con "VOLCAN".

Tambien ya han tenido protestas de sectores urbanos por varios hechos que quieren desconocer lo que hizo Centrolin como el agua, cercado con alambres zonas por donde transita el pueblo.

En el Municipio hay problemas a su interior con los regidores y esto esta conllevando que el dialogo tercero que se iba a realizar tenga características no de unidad ni planteamientos de lo que en si debe aceptar la empresa.

Cerro de Pasco, 24 de Setiembre de 1999

CDI - LUM

COMITE AYACUCHO

INFORMES DE LOS FRENTE REGIONALES CONFERENCIA NACIONAL
15-17 de Setiembre de 1995

Estimados(as) cc: en estas hojas sólo deben anotar de manera breve aquello que realmente se esté produciendo.

I. SOBRE EVENTOS REALIZADOS COMO PREPARACION A LA PRESENTE CONFERENCIA.

Fecha:

No de Asistentes y tipo de sector de trabajo:

Principales acuerdos

- > Se han desarrollado reuniones donde indirectamente se han tratado algunos puntos referidos a la Conferencia
- En estas reuniones se ha trabajado más sobre algunas actividades que se están desarrollando a nivel de los FROs y de la organización de los desplegados y de la organización del partido.

II. BREVE EVALUACION DEL MOVIMIENTO SOCIAL POPULAR EN EL PRESENTE PERIODO, SECTORES QUE DESTACAN Y PRINCIPALES DEMANDAS. NIVEL DE INFLUENCIA DEL GOBIERNO Y DE LA PRESENCIA DEL PUM Y OTROS SECTORES DE IZQUIERDA Y PROGRESISTAS.

- > Movimiento de los ambulante q' ha conformado una federación de ambulante
- > Hay una gran tendencia al retorno a los desplegados
- > Hay una vuelta a la normalidad de todos los movimientos
- > Hay una dispersión casi total de la izquierda - Ayacucho donde solo se ve quedando sus directivos y/o personalidades

III. ¿EN QUE ACCIONES O SITUACIONES SE NOTA LA OFENSIVA DEL GOBIERNO Y ENTIDADES DEL ESTADO EN EL ULTIMO PERIODO?

- > presencia del estado a través de la realización de obras públicas, rehabilitación de carreteras y electrificación de pueblos
- En Ayacucho se ha desarrollado en el último mes una masiva distribución de alimentos gratuitos a los pobladores costeros y los militares alojados y a personas y familias militares

IV. EVALUACION SOBRE CAMPAÑAS Y ACCIONES REALIZADAS SO

1. ELECCIONES MUNICIPALES

Débito -> Valle Rio Apurimac - candidato del Partido

-> Sicos

-> Cangallo

-> Huamanga

se ha tratado de formar un frente amplio, - bus al por y MDI si no fueran - Actualmente estamos recolectando firmas para negociar con otras listas y poder colocar a algunas personas que nos interesamos y participar

2. TIERRA Y AGUA

- se ha previsto un Forum entre Agoda y masiva de Fed. Agrar. de Ayacucho para Octubre de 1945

3. LEY DE IMPUNIDAD - VICTOR DELFIN

-> Una reunion de motivacion con la presencia del Sr. Victor Delfin

-> Para el Día de hoy se previsto componer un comite Hay disponibilidad y el compromiso para impulsar la campaña

4. OTRAS

-> Congreso de los Desplazados -> 16-17 del mes en curso

V. SITUACION ACTUAL DE LA VIOLENCIA POLITICA Y SOCIAL

- Presencia de S.L. Ha disminuido - los grupos urbanos

- Presencia en el Norte -> solos

-> Hay una preocupación general sobre la suerte de los campesinos que se

VI. PRINCIPALES TAREAS QUE SE HAN PROPUESTO EN LOS SIGUIENTES MESES

-> Reestructurar a la militancia del Partido

-> Iniciar un proceso de conferencias para discutir el punto de la Iz. - Ayacucho, en principio de

-> Redefinir la proyección del ^{sectorial} partido.

Nombre del(a) Responsable del Informe

* debido a que el precio de la coca a situaciones muy extremas y que ha generado un empobrecimiento de la economía en el Valle del río Apurimac generada en desplazamiento masivo a Ayacucho

Hernando

INFORMES DE LOS FRENTE REGIONALES - CONFERENCIA NACIONAL
15-17 de Setiembre de 1995

Estimados(as) cc: en estas hojas sólo deben anotar de manera breve aquello que realmente se esté produciendo.

I. SOBRE EVENTOS REALIZADOS COMO PREPARACION A LA PRESENTE CONFERENCIA.

Fecha:

Nº de Asistentes y tipo de sector de trabajo:

Principales acuerdos

No se realizó ningún evento, la idea de una reunión para recoger la opinión de los ec. no se realizó. De los ec. convocados solo 1 ec. hizo el esfuerzo de viajar con el objetivo de no aislarse totalmente del P.

II. BREVE EVALUACION DEL MOVIMIENTO SOCIAL POPULAR EN EL PRESENTE PERIODO, SECTORES QUE DESTACAN Y PRINCIPALES DEMANDAS. NIVEL DE INFLUENCIA DEL GOBIERNO Y DE LA PRESENCIA DEL PUM Y OTROS SECTORES DE IZQUIERDA Y PROGRESISTAS.

El movimiento popular está desorganizado y a la defensiva, el sector magisterial acató totalmente el paro de 48 horas convocados por su dirección nacional, las demandas son: puestos de trabajo, mayores sueldos y salarios y por mejores precios para

III. ¿EN QUE ACCIONES O SITUACIONES SE NOTA LA OFENSIVA DEL GOBIERNO Y ENTIDADES DEL ESTADO EN EL ULTIMO PERIODO?

Contra las organizaciones populares, recortando los derechos de los trabajadores y por la ausencia de apoyo a los sectores marginales.

IV. EVALUACION SOBRE CAMPAÑAS Y ACCIONES REALIZADAS SO

1. ELECCIONES MUNICIPALES. En algunos distritos hay c. que están participando en la lista de los Movimientos Independientes, Don en el caso de la Provincia de Chupaca y otros distritos.

(Pascha)
2. TIERRA Y AGUA

Los efectos de estas leyes no se ha dejado sentir, antes y ahora no hay compra de tierras.

3. LEY DE IMPUNIDAD

El Comentario generalizado es a su rechazo, pero no se ha concretado en una movilización.

4. OTRAS

En la provincia de Huancayo el mayor descontento es por los precios bajos de sus productos del campesino, principalmente de la papa y ahora también de los cereales.

V. SITUACION ACTUAL DE LA VIOLENCIA POLITICA Y SOCIAL.

X En el momento actual, las fuerzas oficiales listas han entrado en campaña con fuerza en las elecciones municipales.

VI. PRINCIPALES TAREAS QUE SE HAN PROPUESTO EN LOS SIGUIENTES MESES

No hay organización y nuestra aspiración es organizar el Partido a partir de los c. dispersos que aun persisten en querer organizarse.

Nombre del(a) Responsable del Informe

CELESTINO

DELEGADO DE HYO.

INFORMES DE LOS FRENTE REGIONALES - CONFERENCIA NACIONAL

15-17 de Setiembre de 1995

Estimados(as) cc: en estas hojas sólo deben anotar de manera breve aquello que realmente se esté produciendo.

I. SOBRE EVENTOS REALIZADOS COMO PREPARACION A LA PRESENTE CONFERENCIA.

Fecha: REUNIONES 15 de Junio - 1995 otros 8 y 12 de Setiembre - 95

Nº de Asistentes y tipo de sector de trabajo: C/u con promedio de 15 participantes con COPRACC, FEMUCAY, JOVENTUD, etc.
Principales acuerdos:

- * Solicitar al comité Central que realicen bajada de Bases para reactivar la organización del partido.
- * Formar núcleos del partido en cada base como el motor de organización.
- * promover la producción como alternativas de reconstrucción
- * Elaborar un nuevo programa cambiando algunas teorías y que las teorías debemos coger de la práctica social.

II. BREVE EVALUACION DEL MOVIMIENTO SOCIAL POPULAR EN EL PRESENTE PERIODO, SECTORES QUE DESTACAN Y PRINCIPALES DEMANDAS. NIVEL DE INFLUENCIA DEL GOBIERNO Y DE LA PRESENCIA DEL PUM Y OTROS SECTORES DE IZQUIERDA Y PROGRESISTAS.

- * En la actualidad todo movimiento social es añadido frenado en su camino organizativo por el gobierno de turno Pero de alguna manera tratamos de sobresalir como: COPRACC-H, FEMUCAY, JOVENTUD, Etc.

III. ¿EN QUE ACCIONES O SITUACIONES SE NOTA LA OFENSIVA DEL GOBIERNO Y ENTIDADES DEL ESTADO EN EL ULTIMO PERIODO?

- * Se nota claramente la ofensa del gobierno lo que es de caracter asistencialista, autoritario y unilateral que no respeta la opinión popular.
- * Las entidades públicas en el último ~~per~~ periodo se ha convertido en una institución que propagan campaña electoral de Cambio 90 y nueva Mayoría E.J. PRONAA en Huca

IV. EVALUACION SOBRE CAMPAÑAS Y ACCIONES REALIZADAS SO

1. ELECCIONES MUNICIPALES

* Se ha organizado un Frente ^{de} Desarrollo Campesino de las organizaciones populares y sociales "FREDECAS, con la participación del pueblo y con todas las organizaciones sociales y con algunos movimientos independientes

2. TIERRA Y AGUA

* Realizamos Talleres de capacitación con los agricultores del Departamento de Huancavelica.

3. LEY DE IMPUNIDAD

* Hemos participado con movilizaciones y protestas al respecto de la Ley de impunidad.

4. OTRAS

- Sacamos volantes
- pronunciamientos etc.

V. SITUACION ACTUAL DE LA VIOLENCIA POLITICA Y SOCIAL

- Se ha ocurrido un atentado en Huancavelica donde han sido víctimas 5 policías y dos estudiante unos de la Universidad y otro del Instituto Superior Pedagógico.

VI. PRINCIPALES TAREAS QUE SE HAN PROPUESTO EN LOS SIGUIENTES MESES

- Evento sobre la Ley de Aguas y Tierra COPRACC-H.
- Congreso de FEMUCAY el 19 y 20 de Octubre.
- Plenaria del Partido, y organizar a la Juventud.
- Preparación de FREDECAS para las elecciones Municipales.

Nombre del(a) Responsable del Informe

MIGUEL SOTO MBNESES

MISIÓN CAMPESINA: INFORMES

DESDE: C.C. Amp. - A ESTA PRENSARIA
10 SEMANAS.

15/9/95

Nos reunido ~~veces~~ 9. veces!

DE: 11 MIEMBROS

7 a 8 MIEMBROS.

INTI

TESIS:

- SOBRE EL AGRO
 - TAREA CUMPLIDA
 - Documentos
- SOBRE EL NUEVO PREMIO
 - Discutiendo.

ACUERDO:

- Crear la "EMPRESA DE SERO CAMPESINO"
- Discusión.
- IMPLEMENTACIÓN.

ACTIVIDADES C.C.P.

13/15

- Realizar CUENTO:
 - III ENCUENTRO DEL CONCEPTO PREMIO DE PRODUCTORES DE COCA - PERU - COLOMBIA - BOLIVIA
 - TALLERES SOBRE TIERRA Y AGUA. NORTE - CENTRO - NACIONAL.
 - CONVOCAGRO-95 - 12/13 OCT.
 - PREPARAR FORUM - PROGRAMA AGRARIO
 - IMPULSAR FIRMAS CONTRA LA IMPUNIDAD

SEMI-ACABO:

- Encuentro NAC DE LA MUJER - Cuzco
- Congreso COCAERO - SARELIA - Puno
- TALLERES

IMPLEMENTAR:

- LOCAL - ¡YA ESTAMOS!
- COMEDOR Y ALOJAMIENTO (PROY. APROD).

AGRADECER } ALMA
 IAD } SENATE
 DIRCC. PUM } DE COCAS

Discusión:

¿Que queremos de esta Conferencia?

Concluimos:

"TENER UNA PACIENCIA CREADORA"

Informe de la Reunión Ampliada de
Huancavelica

Recibido 23/8/94
16/08/1994

El día 13 de Agosto, se realizó la reunión de la Dirección Sub-regional ampliada, de Huancavelica, en la que se tomaron los siguientes acuerdos.

- 1.- Realizar una nueva Plenario Ampliada el día 7 de Setiembre, en la ciudad de Huancavelica, con los puntos de Agenda de la Conferencia Nacional de Fática.
- 2.- Formar la Comisión Organizadora del Congreso Departamental de Huancavelica, presidida por el cc. Elio (AE) y realizar el mismo los días 19 y 20 de Noviembre de 1994. Establecer un cronograma de Congresos Provinciales.
- 3.- Desarrollar una campaña de empadronamiento departamental señalando algunos criterios (con nombre y apellido y firma, solo 2 copias del padrón, uno para la D. Nacional y otro para la D. Departamental, no habrá empadronamiento separado Juventud y Partido, se realizará en coordinación con la D. Nacional y Sub-regional).
- 4.- Realizar un acto político público en el mes de Setiembre (última semana).

Asistieron cc. de la D. Sub-regional, delegados de Chacabamba, Acobamba y bases de Huancavelica.

16/8/94 Buenos Aires

24/06/1994

"AÑO DEL CENTENARIO DEL NACIMIENTO DE
JOSE CARLOS MARIATEGUI"

24 DE JUNIO 1994

"DIA DEL CAMPESINO"

<< Las formas de yanaconazgo, apercería o arrendamiento varían en la costa y en la sierra según las regiones, los usos o los cultivos. Tienen también diversos nombres. Pero en su misma variedad se identifican en general con los métodos precapitalistas de explotación de la tierra.>>

J.C.M.

PARTIDO UNIFICADO MARIATEGUISTA COMITE PROVINCIAL TARMA

SECRETARIA DE ASUNTOS CAMPESINOS

Marcelo Coronel Gonzales.

SECRETARIO GENERAL

Miguel Romero Y.

Tarma - Perú

SITUACION POLITICA ACTUAL NACIONAL

- Un modelo neoliberal que bajo la orientación de "más mercado menos Estado" ubica al agro en función de estos lineamientos: A través del DL 653, llamado de "Promoción de las Inversiones Agrarias", se deroga la Reforma Agraria de 1969, estableciéndose la libre transferencia de la propiedad agraria, restableciendo la hipoteca de la tierra como garantía de créditos, permitiendo la conducción indirecta de los predios agrarios y cuestionando el derecho de las comunidades campesinas sobre las tierras eriazas. Además de ello, se suprimen los subsidios estatales reduciendo drásticamente el papel del Estado.

En esta lógica neoliberal, los sectores beneficiarios serán indudablemente los sectores agrarios modernos y agroindustriales, cuya producción se destina al mercado internacional. Al desproteger la producción agraria nacional, dirigida al mercado interno, otros de los sectores beneficiarios serán los monopolios agroindustriales que importan alimentos e insumos.

- Un modelo neoliberal basado en instrumentos de corte estructural: Para garantizar la reproducción de su régimen de acumulación, el neoliberalismo, viene aplicando reformas estructurales, que buscan trascender el marco coyuntural y que comprometan al conjunto de la economía y del tejido social que lo sustenta.

El programa de estabilización, la propuesta de reinserción internacional, la reformas estructurales, conjuntamente con el programa de seguridad interna, abren una nueva etapa de penetración en la economía peruana.

EL MOVIMIENTO AGRARIO DE LA SIERRA

El campesino comunero serrano, que es la mayoría del campesino nacional (un millón de familias), han terminado en lo central de resolver su lucha por la tierra. Más del 80% del campesino comunero es propietario de sus tierras.

Su régimen de producción se mantiene bajo el cuadro de la reproducción simple de mercancías y la orienta bajo las banderas de la vía campesina comunera: tierra, producción, democracia y autodefensa de masas.

En los valles interandinos (Mantaro, Cajamarca, Vilcanota, Callejón de Huaylas) existen una franja de pequeños productores campesinos que producen para el consumo urbano, Se diferencian de los primeros porque están bastante desligados de la comunidad y porque han logrado una cierta acumulación al dedicarse a producir bienes comerciales.

EL CAMPESINADO

El campesinado.- Es el sector popular menos afectado relativamente por la crisis. Ha disminuido numéricamente del 32% de la PEA en 1961 al 22% en 1988- pero tiene más fuerzas conservadas y otorga un mejor punto de partida para la forja de BPRM. Tan es así que incluso hay inmigración al campo, siendo la violencia la fuerza más claramente desestructuradora del campo. En el campesinado los parceleros son inmensa mayoría, si bien su producción agrícola no es relevante, a diferencia de la pequeña y mediana burguesía agraria que prácticamente aprovisiona- en un 65%- a las ciudades. El problema agrario se centra alrededor de los precios y la ausencia de créditos; la falta de agua; el retorno de los gamonales propiciada por el DL 653 y el problema de la tierra; y en algunas zonas las crisis de la producción agropecuaria ligada a ramas industriales en recesión. De otro lado en los últimos años se vienen expandiendo las rondas campesinas. Para el Partido el agro es la base de la reconstrucción nacional, centro del nuevo programa, asiento del poder popular y de una fuerza motriz central en la revolución peruana: el campesinado. El despliegue de la estrategia mariateguista tiene en el campo y el campesinado escenario y actores centrales.

LA GUERRA INTERNA Y EL CAMPESINADO

SL. inició su guerra en la sierra, particularmente en Ayacucho a partir de la cual se extendió a otras zonas andinas, bajo las tesis de "batir al campo" y del "campo a la ciudad"

Durante las 3/4 partes de la década pasada y por iniciativa de SL, el campo se constituyó en su escenario central y por esa modalidad de confrontación con la contrainsurgencia. En todo ese tramo, se han producido modificaciones estructurales, a tal punto de que no se puede entender la nueva sociedad rural sin tomarlos en consideración. Los más destacables son:

a) Zonas, Valles, franjas enteras de la sierra peruana se encuentran estranguladas por el fuego cruzado de SL y la contrainsurgencia. El antiguo mapa político del poder político de estas zonas se han modificado. El poder local y los vacíos de poder derivados de las brechas estructurales del Estado, vienen siendo reemplazados en marchas y contramarchas por las fuerzas militares contendientes. Pero a diferencia de la selva, esto afecta a cientos de familias campesinas que tienen asiento natural en la sierra. La comunidad campesina, que ante la descomposición de la hacienda tradicional en primer lugar y luego ante la crisis de las llamadas empresas asociativas, venía mostrándose como alternativa; ha sido desplazada a segundo plano por las fuerzas de la guerra. Sin embargo, es necesario resaltar, que las mayorías del campo no han sido ganadas por ninguno de los polos; por límites estructurales de ambas estrategias. Por el contrario, con todos sus límites, la población campesina insiste y preserva sus fuentes de

organización y lucha que siempre les ha sido propia.

b) El movimiento campesino particularmente el comunero, pese a esta situación adversa, ha desarrollado un intenso proceso de autodefensa de masas para tratar de frenar y enfrentar a los dos polos que tienen como objetivo la destrucción del poder comunal.

Debido a la poca atención de la Izquierda, la autodefensa de masas hoy está en gran parte sometida al control de la contrainsurgencia, que busca convertida en asiento social firme de su proyecto. Sin embargo, hay también importantes espacios donde se mantiene y desarrolla la autodefensa autónoma y democrática que rechaza a los polos autoritarios en guerra. En cambio, SL ha implementado una política de abierto enfrentamiento militar y de destrucción de la autodefensa; siendo muchas comunidades objeto de acciones genocidas por parte de SL, lo que las ha conducido a un mayor aislamiento y pérdida de espacio en el campo.

c) La migración del campo a la ciudad que es un fenómeno que se produce aproximadamente desde 1950, ha dado un salto cualitativo en la década del 80; a raíz de la extensión de la guerra entre SL y la contrainsurgencia. Se ha abierto una tendencia masiva a la despoblación rural, pero con la característica de ser compulsiva y ha generado el Movimiento de los Desplazados. Así el agro andino viene perdiendo a su principal fuerza productiva: el hombre del campo. Indudablemente que ello trae graves afectos sobre la economía campesina, la vida comunal y la cultura andina.

d) El conflicto armado - durante más de 12 años ha contribuido a ahondar la crisis de representación gremial del campo. Las otroras organizaciones nacional campesinas (CCP, en menor medida la CNA); son ahora pálidos reflejos de la anterior experiencia y están burocratizados. La mejor fuerza de estas organizaciones reside en sus federaciones provinciales y departamentales. Está planteada la renovación y reubicación de estos gremios nacionales; si es que todavía queremos que tengan vigencia, ante la nueva y cambiada sociedad rural por afectos de la guerra interna y el neoliberalismo.

LA "COMUNIDAD" Y EL LATIFUNDIO

La defensa de la "comunidad" indígena no reposa en principios abstractos de justicia ni en sentimentales consideraciones tradicionalistas, sino en razones concretas y prácticas de orden económico y social. La propiedad comunal no representa en el Perú una economía primitiva a la que haya reemplazado gradualmente una economía progresiva fundada de la propiedad individual. No; las "comunidades" han sido despojadas de sus tierras en provecho del latifundio feudal o semifeudal, consitucionalmente incapaz de progreso técnico.

En la costa, el latifundio ha evolucionado, desde el punto de vista de los cultivos, de la rutina feudal a la

aquéllas en los departamentos del Sur ha llegado hasta el extremo de eliminar al poseedor indígena por la violencia o masacrándolo, y que la ignorancia del comunero lo lleva de preferencia a ocultar los datos exactos relativos al monto de la cosecha, disminuyéndolo por temor de nuevos impuestos o exacciones de parte de las autoridades políticas subalternas o recaudadores de éstos; se colegirá fácilmente que la diferencia en la producción por hectárea a favor del bien de la propiedad individual no es exacta y que razonablemente, se la debe dar por existente, por cuanto los medios de producción y de cultivo, en una y otras propiedades, son idénticos.

En la Rusia feudal del siglo pasado, el latifundio tenía rendimientos mayores que los de la pequeña propiedad. Las cifras en hectolitros y por hectárea eran las siguientes: para el centeno, 11.5 contra 9.4; para trigo: 11 contra 9.1; para la avena 15.4 contra 12.7; para la cebada: 11.5 contra 10.5; para las patatas: 92.3 contra 72.

El latifundio de la sierra peruana resulta, pues, por debajo del execrado latifundio de la Rusia Zarista como factor de producción.

La "comunidad", en cambio, de una parte acusa capacidad efectiva de desarrollo y transformación y de otra parte se presenta como un sistema de producción que mantiene vivos en el indio los estímulos morales necesarios para su máximo rendimiento como trabajador. Castro Pozo hace una observación muy justa cuando escribe que "la comunidad indígena conserva dos grandes principios económicos sociales que hasta el presente ni la ciencia sociológica ni el empirismo de los grandes industrialistas han podido resolver satisfactoriamente: el contrato múltiple del trabajo y la realización de éste con menor desgaste fisiológico y en un ambiente de agradabilidad, emulación y compañerismo.

EXITOSO VIII CONGRESO CCP

Cerca de 1,800 delegados asistieron al evento nacional más numeroso de la CCP. Las delegaciones mayoritarias fueron Qosqo, Piura, Huancavelica, Cajamarca, Ayacucho, Apurímac, Junín y Puno. La selva tuvo presencia significativa. Ausentes Amazonas, Huánuco, Madre de Dios y Moquegua. Destacaron las zonas afectadas por 14 años de guerra; resisten a la militarización y buscan un escenario nacional para la resolución de sus problemas. También la presencia amplia de la juventud que estableció una relación positiva con la experiencia de nuestra conducción política.

Se ha cumplido con la renovación dirigencial. Ningún miembro del anterior CEN fue reelecto. Se nombró una Secretaría General Colegiada integrada por Piura, Qosqo, Huancavelica, San Martín y Mujer. Se han sentado cimientos firmes para la renovación programática y organizativa. La CCP ha salido con orientaciones básicas para luchar contra la reelección de

Fujimori y el continuismo militarista, levantando banderas por el financiamiento de la producción agraria, defensa de las comunidades campesinas y nativas, defensa de la tierra y el agua de riego contra la privatización, rechazo al RUS y la tributación, la CCP, además, sale a romper el aislamiento a que conducida, disponiéndose a retomar la relación con la intelectualidad, forjar el frente amplio de defensa y desarrollo del agro y trabajar por la unidad popular y de izquierda.

Hemos derrotado fuerzas perniciosas de la Corriente Socialista y PROCADERA que se unieron bajo la bandera de corte reaccionario que planteaba que el objetivo del Congreso era conseguir la emancipación del campesino del dominio que ejercen los partidos (léase PUM). Hemos derrotado el propósito de dividir la CCP. Se retiraron del evento alrededor de 120 personas en una frustrada maniobra chantajista para imponernos una negociación. Al final se retiraron haciendo evidencia de crisis a su interior.

La democracia del Congreso nos costó una larga dura batalla. Las masas se impusieron a las maniobras antidemocráticas, el aparato y los matones.

Saludamos el esfuerzo de los dirigentes y militantes del Partido en todo el país, que con su empeño han labrado esta gran victoria. El campesino nos ha dado una nueva oportunidad. No le fallaremos.

Asumamos el enorme reto de reorientar, renovar y sacar de su aislamiento a la CCP. Que la campana partidaria hacia el Congreso no quede allí. Que los compromisos adquiridos en estos últimos meses sean la base para el relanzamiento del Partido, nuestro trabajo de masas y redoblar fuerzas para la lucha contra la reelección y el continuismo fujimorista.

06/05/1994

A LAS MADRES OBRERAS, CAMPESINAS DE TARMA:

"La mujer se convirtió en las últimas décadas en uno de los actores más importantes del escenario del país, su acción al interior de las organizaciones sociales, la llevó a desempeñar roles estelares en la lucha contra la crisis en defensa de sus derechos más elementales y reivindicaciones populares, desde su participación en las diferentes organizaciones de sobrevivencia (Vaso de Leche, Comedor Popular etc.) -- hasta su decidida acción sindical y política. La mujer peruana ha impulsado los sectores más combativos del movimiento popular. Esto la hubicó como blanco central de la violencia desplegado tanto por grupos fundamentalistas y la consecuencia de la guerra interna " María Elena Moyano " "Madres Campesinas" " Madres Obreras" y "Juventud Femenina".

Sin embargo este importante proceso de participación en la vida del país no ha logrado remecer por completo las bases del patriarcado en la sociedad.

La incorporación de la mujer al actual proceso no ha resuelto las trabas de una sociedad machista y plantea una nueva dimensión del problema de la doble explotación de la mujer.

Desde una perspectiva programática, la mujer juega un papel importante en el pueblo por la democracia en su lucha en tránsito al socialismo, por ello debemos tener presente en nuestras propuestas las reivindicaciones de la mujer."

LA JUVENTUD Y LA MUJER, Ha jugado y juega importantes acciones -- habiéndolo sido descuidado en su dimensión como tal, las organizacines de sobrevivencia se han expandido y consolidado. Toca aquí reivindicar a la mujer obrera, campesina, juvenil apoyando y reorientando el tradicional trabajo. Debemos de reubicar autocríticamente respecto al problema de la mujer y recuperar el tiempo perdido en relación ha este movimiento -- muy clave.

En relación al estudiantado y juventud, dejó de ser la Universidad el -- centro, trasladándose a los Institutos Intermedios("I.S.P." "I.S.T." "E.E.R.") las juventudes barriales y populares. Corresponde en consonancia una reorientación, retomar desde las bases el trabajo juvenil Mariateguista, rectificando y superando la anterior concepción.

La lucha en la superación nacional, la actual realidad del país, exige los futuros educadores y maestros actuales nos preocupemos del abandono magisterial y la falta de un programa que revitalice al magisterio, los educandos y el pueblo. Es así que la mujer maestra define el rol de la educación no solamente en el aula, sino, desde el hogar, con los padres, esposo e hijos, traslucidos en la ética, la moral, la cultura y el respeto mutuo.

En las organizaciones desde lo sindical a lo político se debe de asumir las responsabilidades como explotados y no regimnos por rumores que no están de acuerdo a nuestra realidad socio político cultural porque ello desdice la moral y ética de ser educadora.

"La mujer peruana es fiel a su cultura pero al igual que en el mundo obedece a su realidad propia por su doble explotación, SOCIEDAD Y HOGAR.

Tarma, 06 de mayo de 1994.

COORDINADORA JUVENIL MARIATEGUISTA

Beatriz Hernández Fernández

I.S.P. "GALL" Esp. Lengua y Literatura.

Miguel Romero Yancán
Sec. PUM.



Luis Gómez Hidalgo
Coordinador Magisterial
PUM.

01/05/1994

"AÑO DEL CENTENARIO DEL NACIMIENTO DE
JOSE CARLOS MARIATEGUI"

1ro. DE MAYO

1 9 9 4

COMISION SINDICAL CELEBRATORIO 1ro. DE MAYO

TARMA — PERU

Hay hombres que luchan un día y son buenos, hay hombres que luchan un año y son mejores. Hay hombres que luchan muchos años y son muy buenos, hay hombres que luchan toda una vida esos son los imprescindibles.

Berthol Brecht.

<<No vale el grito aislado, por muy largo que sea su eco vale la Predica constante, continua persistente no vale la idea perfecta absoluta abstracta indiferente a los hechos, a la realidad, cambiante y movil, vale la idea germinal concreta dialectica operante rica en potencia y capaz de movimiento>>.

José Carlos Mariategui.

En el Perú, todavía existen quienes piensan que se puede agarrar la luna con la mano o tomar el cielo por asalto o arrebatarse el fuego a los dioses, todavía hay quienes creen que las cosas pueden cambiar y la Revolución es posible hay espacio para la esperanza.

Alberto Flores Galindo.

"Tiempo de Placer"

POR UN PRIMERO DE MAYO DE CLASE

El trabajo es el motor de la economía de un país ningún pueblo puede prosperar sin el esfuerzo de los trabajadores. En un país en pleno proceso hacia la auto determinación, su proceso de Democratización, como el que vive nuestro País, se requieren de enormes sacrificios para lograr llegar a conquistar estos factores propios de un país, en sub desarrollo y cimentar su propia economía. Estos sacrificios ponen en los hombros de los campesinos, de los obreros de los empleados y en los trabajadores una pesada carga. Por cierto que no debe aceptarse ni permitir la explotación de nadie, por esto creo que, los trabajadores se organicen sindicalmente, para obtener sus remuneraciones de acuerdo a su trabajo y sus necesidades. Las organizaciones sindicales auténticas son fuerzas democráticas que contribuyen el progreso social sirven al trabajador pero principalmente a la sociedad. Actuando en pro de la transformación de sus Estructuras Socio-Económicas.

LA ORGANIZACION OBRERA

La clase obrera organizada; en el mundo actual, constituye la fuerza motriz del desarrollo económico, social y político, la clase obrera va con la vanguardia de la lucha contra el colonialismo, contra el juego de los monopolios y contra la agresión y la guerra, por su elevado grado de organización y de consciencia, viene atravesando una dura lucha contra la opresión y la explotación el liberalismo y lucha por la Democracia, la paz la libertad y el progreso social.

EL OBRERO Y SU ROL EN LA SOCIEDAD

La clase obrera y el movimiento popular organiza en 1917 el cambio social en el mundo, con construcción del socialismo, en la que ha través del movimiento obrero obteniendo victorias en todo el mundo y mucho más aún después de la segunda guerra mundial, en que las guerras de dominio Nazi de ser de opresión pasaron a ser de liberación gracias a la lucha contra el poder Nazi el Fascismo y en España contra Franco.

Claro testimonio del papel que juega en la historia mundial la clase obrera es la más consiente, consecuente y creador de la nueva sociedad de justicia, que luchan por su propia autonomía, independencia nacional.

El socialismo constituye hasta el momento la mayor conquista generada en el mundo entero el que da origen a la F.S.M. como fuerza avanzada del movimiento sindical internacional.

Al desarrollar el Movimiento Obrero se va intensificando también la lucha de su hegemonía, pero en la pugna por el poder de influencia sobre la clase obrera rivalizan distintos partidos políticos, entre ellos también la Burguesía todo ello complica al movimiento obrero por lo que se hace necesario preservarlo en su condición de clase para si, fortalecer la unidad de los trabajadores sobre la base de la defensa de sus intereses clasistas básicos.

Haciendo un análisis de las causas que dividen al movimiento obrero, por ejemplo en nuestra Patria, encontramos que uno de

los principales motivos que producen el funesto fenómeno de la división el fraccionalismo, es la penetración de ideas pequeño burgueses en las filas del proletariado, por otro lado, la clase obrera no está separada de otras clases por una muralla sobre ella influye la invalidación en el capitalismo es el mismo sistema de dominio de la propiedad privada, dando casos que en cada gobierno de turno pretende usar a la clase obrera como aliado natural y pretenden por ello montar organizaciones de acuerdo a su política de turno ello dio origen a que en el país tenemos cuatro centrales CGTP, CTRP, CNT y CTP que en vez de unificar la clase obrera al trabajador más lo dividen.

JOSE CARLOS MARIATEGUI Y EL OBRERO

José Carlos Mariategui, definió el rol del obrero como la causa del socialismo como la fuerza motriz de este cambio creó la CGTP orientó al movimiento obrero en sus principios básicos del Sindicalismo de clase y hoy los que nos sentimos parte de esta realidad, creemos que lo cierto es la ansiada unidad del trabajador y que en el Primero de Mayo debemos nos solamente recordar a los mártires de Chicago si no valorar que estos hombres dejaron en la historia la Jornada por las ocho horas y el ascenso de la lucha social.

En estos años de la guerra interna hay que rendir el homenaje a esos obreros, trabajadores, dirigentes sindicales que fueron muertos por las balas asesinas que se ocultan detrás de esas máscaras, de asesinos de los mejores hijos del pueblo. No estamos de acuerdo con estos fundamentalistas, ni lo hemos estado, por que con estas acciones solo desangran al país, frenan el avance de la Democracia que tanto se anhela, defensa de sus reivindicaciones de la clase que hoy tienen nuevas particularidades, si no por su nuevo y renovado mensaje político-programático que debe proponerse al pueblo y el país.

EL CENTENARIO DEL NACIMIENTO DE JOSE CARLOS MARIATEGUI

La clase obrera debe de rendir el calido homenaje a el fundador de la Gloriosa CGTP al Congreso Local de Lima que gracias a ello se inició el camino de que la Clase Obrera Peruana, cumplirá un rol histórico con Fonken, Portacarrero, Levano, Barba y otros trabajadores que lucharon por la Renovación Social del Perú.

Creemos que este año debemos de ascendencia lo que el "Amauta" nos dejó como legado, "En esta jornada todo nos une nada nos separa" estas palabras muy definidas hacia el pueblo su clase obrera nos plantea que la unidad, desde lo sindical hasta lo político no deben ser puestas al servicio solo de oportunistas ni de aquellos que solo creen que las organizaciones sindicales hay que usar como club social, agencia de colocaciones o para realizar fiestas o polladas.

J.C.M. dejó definitivamente constituido los niveles en el que la Clase Obrera Peruana debe sustentar su caracter de sector social, dijo no se puede ser una clase opocrita ni apolítica sino que se tiene que elevar a su clase propia, y para ello se debe regir en los tres aspectos fundamentales, lo ideológico, lo

político y lo económico, porque sin estos niveles la clase trabajadora se desvía de su fundamental carácter de constructor de dirigir las transformaciones Sociales y el progreso nacional.

LA CLASE OBRERA Y EL PERIODO HISTORICO

La clase obrera protagonista y articulador central del campo popular en la década de los 60-70 ha sido uno de los actores sociales que se han visto afectados por los cambios ocurridos en el último periodo.

En las décadas del 70 en particular el 80 la crisis del aparato productivo, que vivió en permanente proceso recesivo, determinó la quiebra de la tendencia del asalariamiento y la disminución de la participación obrera en este aparato productivo.

Según datos del Ministerio de Trabajo, la clase obrera ha disminuido respecto a la PEA entre 1977-1989. Esta misma caída también se observa en relación al conjunto de asalariados en los últimos años.

A estos aspectos cuantitativos hay que añadir que en los últimos años el peso de la clase obrera ha disminuido aún más según fuentes oficiales del INP para 1991 se señala que la clase obrera se ha reducido a un 50% respecto a 1980.

Otra forma de medir esta caída es que en 1989 el salario mínimo es la quinta parte de lo obtenido en 1973. Los sueldos salariales de la actividad privada es la cuarta parte, y las remuneraciones del gobierno central son la sexta parte. De 1989 a la fecha los sueldos y salarios han seguido cayendo a niveles aún más bajos.

Esta reducción brutal de los ingresos de la clase obrera ha llevado a que ella para sobrevivir tenga que buscar otro trabajo que básicamente los encuentre en el mundo de la "informalidad".

La Clase Obrera Peruana es una fuerza social importante, sigue siendo una fuerza dirigente, sigue siendo combativa, con modificaciones en su reproducción que se debe captar, para saberlos conducir sin embargo podemos afirmar que es una fuerza que ha deteriorado fuertemente su capacidad de fuerza aglutinante.

Para que ello pueda volver a protagonizar requiere ser reubicada, solo así podrá recuperar el liderazgo, conjuntamente con otros sectores sociales del movimiento popular. Esta reubicación no solo pasa por la clase obrera en la defensa de sus reivindicaciones de la clase, que hoy tienen nuevas particularidades, sino por su nuevo y renovado mensaje político, programático.

EL OBRERO EN TARMA

La Clase Obrera Local debe de ser, consciente en asumir la tarea de su Organización y plantearse la unidad, que es la fuerza que dirige las tareas de generar el principio fundamental del movimiento obrero, la solidaridad, ese principal de los obreros, de los trabajadores, no se manifiesta porque en vez de liberar la auto educación de la clase trabajadora igual que el retroceso sufrido, ha perdido

de su óptica de apoyo de su Base Social para el movimiento obrero y del trabajador, y por ende no logra el progreso y desarrollo del pueblo tarmaño no hay alternativas en este aspecto.

En este día Internacional compañeros obreros trabajadores debemos de plantearnos la verdadera realidad de nuestra razón de vivir de nuestra realidad de protagonismo, y ante ello debemos de lanzar propuestas como el Congreso Sindical Unitario de los Trabajadores de Tarma, para la Federación Provincial Unitaria de los Trabajadores de Tarma.

- La reconstitución de la CGTP
- La constitución del CITE

Estos planteamientos lo hacemos con el criterio de centralizar en una sola y fuerte Base Sindical que represente verdaderamente a su clase trabajadora al obrero oprimido.

POR UN PRIMERO DE MAYO UNITARIO, SOLIDARIO

POR UNA DEMOCRACIA SINDICAL.

Conferencia sustentado por Miguel Romero Yancan Secretario General P.U.M. por las radiomisoras locales y los espacios informativos.

26/04/1994

Recibido
26-04-94

INFORME :

A : Secretario General del PUM

De : c. Manuel
C.L. Tacna

Asunto: Situación en el partido de Jesús Suarez

Fecha: 26 de Abril de 1,994

Estimado camarada Secretario General del PUM, le presento por intermedio de este informe, la situación del ex -miilitante del partido Jesus Suarez.

- 1.- La relación política del C.L de Tacna, con el referido compañero se vió deteriorada cuando el IIA decide no continuar el convenio con la Federación Provincial Campesina de Jorge Basadre, cortandole los recursos economicos asignados. Por esta razón el mencionado compañero decide renunciar al cargo de Secretario General de nuestro comité. Esta situación es conocida por el CEN, enviando a Tacna al c. Anibal en una primera oportunidad y al c. Valencia en una segunda oportunidad. Resultando el comité reestructurado asumiendo la responsabilidad el c. que informa.
Esta situación ocurrió entre los meses de Setiembre-Noviembre de 1,989.
- 2.- Posterior a esta situación, y estando de funcionario del gobierno Regional, se recibió la denuncia de la Dirección de la Federación Campesina de J. Basadre que el c. se había apropiado de aprox. 1,500 dolares que la federación había conseguido para un proyecto de granjas en Cinto. El c. Suarez convenció a un dirigente de la fed. para depositar este dinero en su libreta de ahorros, en tanto no podían en ese momento aperturar libreta propia por ausencia de otro dirigente. El C.L. investigó esta denuncia y en la reunión a la que se lo citó para su descargo, reconoció que se había apropiado de este dinero, comprometiendose a devolverlo con intereses, lo que nunca cumplió.
Esto ocurría a mediados del 90, por lo que el C.L. acuerdo remitir el Informe respectivo a la Dirección nacional para que se vea su situación orgánica en tanto en c. era miembro del C/C/

De esta situación, no resuelta en tanto el C.C. no opino sobre el caso, el C.L. no tuvo ninguna respuesta, detreminó una mala relación del comité con el referido c. y su alejamiento total del partido en Tacna.

El C.L. sólo conoció por informe del c. Abril, que Suarez no asistia al C.C. y que por esta razón se estaba viendo su expulsión.

- 3.- Preevio al Tercer Congreso del P., y sin haber conocido que éste habia sido expulsado, no fue reinscrito en el padrón de militantes.
- 4.- Desde esa fecha (1,991) el c. estuvo fuera de Tacna y regresa a la campaña municipal del año pasado, convirtiéndose en jefe de campaña de Tito Liendo, labor que cumple por un sueldo pagado.
- 5.- En la actualidad, este c. tiene un programa radial campesino en radio Bicolor, que le cuesta mil soles mensuales y que lo tiene desde Enero del presente. Se conoce que sólo difunde cassetts del Programa FEAS, del cual la institución del C. Villaran es integrante en lo referente a Comunicaciones. En Tacna, se cree que hay una relación en este sentido con Jesus Suarez, que el p. no ha conocido en ningun momento.

MANUEL

copias para A

Recibido 3.06.93

[Firma]

Se imprimió en con 9/6/93

02/06/1993

Cerro de Pasco, junio 02 de 1993.

COMPAÑEROS
COMITE EJECUTIVO NACIONAL DEL P.U.M.
LIMA

ASINTO : Carta de información
(Caso cc. Zacarias).

Estimados compañeros:

El Comité Zonal Pasco, en reunión ordinaria efectuada el 01 de junio de 1993, aprobó emitir la presente Carta de Información dirigida al C.E.N. del PUM a pedido del cc. Zacarias, quien participa en nuestro organismo en condición de invitado.

En tiempos en que nuestro Comité Zonal se preparaba y se formaba para su activa participación en el III Congreso Nacional del Partido, recibimos visitas de varios c., dirigentes nacionales. Pero, luego de nuestro exitoso evento nacional, sólo recibimos la visita del cc. Zacarias en su condición de miembro de la BNO, predispuesto a trabajar y continuar construyendo al Partido priorizando la zonal Pasco; a la vez el cc. nos planteó la necesidad de recursos económicos considerando que la Dirección Nacional le proporcionaba escazamente y a destiempo.

En tales circunstancias el Comité Zonal Pasco aprobó facilitarle la suma de S/. 50.00 mensuales como apoyo para su sostenimiento y de movilización en la zona, sumando a las responsabilidades del cc. Zacarias, tareas propias del Comité Zonal Pasco. Así se culminó el año 1992.

Por los 3 primeros meses de 1993, exactamente de enero a marzo, se acuerda otorgarle otro apoyo de S/. 140.00 considerando su apoyo en las tareas hacia el Congreso Zonal Pasco (2da. parte), y en el desarrollo de la Escuela Política "Alberto Flores Galindo" (que se realizó en tres sesiones de trabajo). Recientemente en el mes de abril se acordó entregar al cc. la suma de S/. 140.00 mensuales para continuar impulsando el Congreso Zonal y apoyo en acciones de dirección política en Pasco. Se hace la salvedad de que en el mes de abril se le otorgó la suma de S/. 100.00 nuevos soles.

Cabe destacar que las sumas mensuales indicadas no fueron entregadas puntualmente y en algunos casos no se le entregó completo, principalmente porque el cc. Zacarias tuvo que permanecer en Lima por razones propias de su responsabilidad, dejando de cumplir tareas encargadas en Pasco.

La calificación definitiva del cc. Zacarias (a solicitud del mismo) para su continuidad o no en tareas propias del Comité Zonal Pasco, lo tendrá que determinar la nueva dirección zonal a elegirse en nuestro Congreso, que se efectuará los días 26 y 27 de junio del año en curso. Mientras tanto, juntamente con el cc. Zacarias

seguiremos trabajando en acciones de organización y construcción partidaria en Pasco.

Finalmente, solicitamos remitirnos copias de información o algo parecido que den cuenta del trabajo político del C.Z. Pasco emitidos por dirigentes nacionales y regionales. Asimismo solicitamos explicación sobre la marginación de la Dirección Nacional a los ccs. Tomas Quispe y Hernan, quienes también demostraron esfuerzo comprometido y eficacia en la conducción partidaria en la zona de Pasco y en la C.R.C.

FRATERNALMENTE

COMITE ZONAL PUM - PASCO.

Jm

Cerro de Pasco, 02 de junio de 1993.

COMPAÑEROS
COMITE CENTRAL - P.U.M.
Lima.-

ASUNTO: Participación de Pasco en el c.c.

De nuestra especial consideración.

El comité Zonal Pasco, saluda el III Pleno del III Comité Central del p., a la vez aspira que los acuerdos de esta importante reunión sirva para soldar definitivamente la unidad partidaria y que la reunión genere instrumentos partidarios que nos permitan enfrentar la dura situación que agobia inhumanamente al pueblo peruano y sus organizaciones.

Nuestro Comité Zonal, al recepcionar el informe del III Pleno del III C.C., se solidariza con los cs.sancionados (Oliverio, Arias y Fernando), porque consideramos que tales camaradas sustentan firmemente principios de la Corriente Socialista que contribuyó y contribuye al debate y la definición interna del p., así como a la aclaración y formación de la militancia.

El C.Z. Pasco, informa que el c. Rolando ha planteado su imposibilidad de participar en la II Parte del III Pleno del III C.C. por circunstancias estrictamente de trabajo. En tal virtud el C.Z. Pasco, solicita la participación del c. Luis. Asimismo, solicitamos que en futuras ocasiones la invitación sea dirigida al Comité Zonal, para que esta instancia no dependa de la posibilidad y/o imposibilidad de un solo militante, así se pueda decidir sobre nuestra representación ante el C.C. en forma rotativa.

Fraternalmente.

COMITE ZONAL PASCO.
P U M

Huancavelica, 30 de Mayo de 1993

CC.

Comisión Política Sub-Regional Huancavelica

Estimados camaradas:

He sido informado en los días posteriores a la última sesión del C.C. y en los días siguientes de mi llegada a Huancavelica de hechos referidos al documento respecto a la situación interna del P, que aprobáramos en semanas anteriores.

El informe señala que el mencionado documento ha sido desconocido en primer lugar por el Secretario General del P. en Huancavelica, planteándole al C.C. que el acuerdo nunca existió, si bien informando que el documento fue discutido. En segundo lugar, en la última reunión de la Comisión Política de Huancavelica, con la participación del c. Saúl, coordinador de la zona por la Brigada de Organización, la mayoría del mando a excepción de dos cc., ha ratificado la opinión del c. Salomón, afirmando que el documento no había pasado de su fase de discusión.

Sobre el asunto quisiera decir lo siguiente:

1. El documento en cuestión es el resultado de una discusión colectiva del mando sobre la base de una propuesta que hiciera el firmante ante la situación de crisis del nuestro P. Como informé en su presentación la propuesta apuntaba a producir un pronunciamiento de la sub-región Huancavelica sobre los problemas que atraviesa nuestra organización, pronunciamiento que además de ser opinión debiera plantear algunas medidas de salida.

Como les consta a Uds. el documento fue visto hasta en tres reuniones consecutivas del mando. En la primera estuvo ausente el c. Salomón, en la segunda se contó con la presencia de los cc. Otilio y Aníbal de la D.N. quienes sugirieron que antes de ser presentado al CEN y al CC, se diera una nueva discusión con la presencia del cc. Salomón. Esta sugerencia fue atendida y se produjo una nueva reunión en la que no sólo estuvo el c. S.G. del P. sino que además asistió el c. Saúl.

Quiero recordarles a los cc. del mando que en la primera reunión no sólo se aprobó el documento sino que además se tomó la decisión de contactarse con la sub-región Ayacucho para discutir con la respectiva Comisión Política el tema y tratar de conseguir su acuerdo respecto del documento aprobado. Para esta tarea fueron designados los cc. Salomón, Montalvo y Vladimir.

En la última reunión el documento aprobado sufrió modificaciones debido a un documento presentado por el c. Saúl, en el que la Corriente Socialista señalaba sus críticas a la D.N. y establecía un plan de trabajo. La C.P. se pronunció en términos muy duros respecto al plan de la C.S. pero rechazó la propuesta del c. Saúl quien solicitaba la expulsión de los cc. Otilio y Amaru y volvió a rechazar una nueva propuesta que pedía la suspensión de los citados camaradas.

Como se puede observar, el documento fue discutido repetidas veces hasta su aprobación. Entonces resulta francamente extraño que aquellos compañeros que optaron por su aprobación semanas atrás, hoy señalen que nunca fue acuerdo.

2. Quiero rechazar las expresiones poco fraternas vertidas por el c. Saúl en la última reunión de la C.P. Sub-Regional respecto a una supuesta "mano ajena" en la elaboración del documento. El camarada sabe perfectamente que fue el suscrito quien elaboró la propuesta llevada a la C.P., el hecho de que sus propuestas fueran derrotadas no le da ningún derecho a desconocer el acuerdo que fue adoptado en su presencia ni hablar de "manos ajenas". A menos que considere que Huancavelica es parte de su feudo al que no pueden ingresar a dar el debate cc. que siendo del P. tenemos todo el derecho a pelear por nuestros puntos de vista.

3. Considero estos hechos lamentables y me obligan a tomar la determinación de **devolverles la invitación que me hicieran de incorporarme a la C.P. de la Sub-Región.** No estoy de acuerdo con la lógica de retroceder ante las decisiones que se tomen, sin otra justificación que la falta de voluntad política de defender lo que se piensa. Creo que este tipo de actitudes no fortalecen a un mando que tiene que actuar en condiciones muy difíciles y que debe afrontar riesgos mucho mayores que el de perder la gracia de uno u otro dirigente. Estoy acostumbrado a sostener lo que pienso y a jugarme por ello, no entiendo otra forma de militar en nuestro P.

4. Creo que si un error ha existido en todo esto ha sido el de no fortalecer la confianza en uds. mismos y tratar de convencerlos sólo con argumentos racionales a los que no pudieron oponerse por su validez, tal vez he debido tomarme el tiempo de buscar además llegar a sus sentimientos para hicieran suya la decisión adoptada y así estar en condiciones de defenderla sin transigir.

5. Quiero finalmente decirles cc. que sigo siendo militante de nuestro P. y que en esa situación no puedo ni quiero, regatearle ningún tipo de apoyo a la C.P. mientras dure mi permanencia en Huancavelica.

Atentamente

José Luis

c.c.: CEN

INFORME

A : c. Rendón
De : c. Benjamín.
Asunto: Síntesis de la información recogida en la visita realizada a la zona de Selva Central, Huánuco y Pasco, en la fecha que va del 13 al 28 de febrero.
Fecha : 9.03.93

1. Con ocasión de las elecciones, tanto para el CCD y las municipales, SL alentó el boicot, logrando como resultado un gran ausentismo.

En la Selva Central - zona de Chanchamayo los pobladores de todos los distritos tenían que ir a votar hasta La Merced, lo que en parte también explicaría el alto porcentaje de los que no acudieron al acto electoral.

2. Día jueves 4 de febrero: muerte de 14 ronderos. Luego de asistir a la Feria de los Martes en Tarma, un grupo de pobladores regresaba a Huasahuasi. Estando a la altura de la zona de Cachiyacu en el paso Yolanda, el omnibus fue interceptado con un camión incendiado previamente, para facilitar el operativo que realizaba una columna de SL. Haciendo bajar a los pasajeros varones, seleccionaron a 14 personas que resultaron ser ronderos de la zona de Huasahuasi, a quienes ametrallaron y luego dieron tiro de gracia.

3. Día 2 de febrero.- Muerte del alcalde electo por el distrito de Palcamayo-Tarma y representante del MDI. Se trata de un profesor y cuya identidad no se conocía al momento de recibir la información.

A consecuencia de ello se viene produciendo la renuncia en bloque de los regidores electos.

4. En La Merced, la zona llamada Pampa Americana, cerca del río colorado, era conocida como zona de control de SL que la utilizaba como base de apoyo y de reclutamiento.

Entre los meses de julio y agosto el ejército ingresa sin encontrar resistencia, al no encontrar nada, obligó a la población a abandonar aquella zona dejando todo para luego bombardearla.

Igual pasó en el poblado de San Chiri perteneciente a La Merced. Hacia finales del año la población de esta zona empezó a regresar poco a poco y con ellos la presencia de SL. Se prevee una nueva intervención del ejército.

5. Se tiene evidencias del movimiento de una columna de SL por la zona de La Merced. Por los desechos que dejaron en los alrededores del Pte. Victoria el día 9 de febrero, más bien se trataría de un batallón que estarían ingresando y/o saliendo de la selva central.

En Tarma tienen esa misma apreciación luego de los hechos ocurridos en los primeros días de febrero. Incluso se menciona la posible presencia de Julio César Mezzich

6. La alcaldesa del distrito de Vitoc provincia La Merced Chanchamayo por dos períodos consecutivos (86-89 y 90-92) Sra. Delia Ventocilla de profesión comerciante es regidora electa por la provincia de La Merced.

Atualmente se encuentra detenida en La Merced. Su oposición a la creación de las rondas campesinas dirigidas por el ejército fue la razón para que se le acuse de ser colaboradora de SL y haber hallado propaganda y otros materiales subversivos en la casa que tiene en su chacra. Lo que si se sabe es que SL la venia chantajeando al igual que a los demás agricultores de la zona, haciendo uso de dicha casa y sus chacras.

Su detención se realizó inmediatamente después de las elecciones al CCD con ocasión de la última visita de Fujimori a Chanchamayo, la alcaldesa de Vitoc se enfrentó al sub-prefecto y a Fujimori reclamando un mayor apoyo desde el Estado para la solución de sus problemas, y a los 2 días fue su detención.

También se le acusa de haber instigado al asalto de una camioneta de la empresa COSAPI.

Los ronderos de Uchubamba anexo de la provincia de Concepción y los ronderos del distrito de Monobamba perteneciente a la provincia de Jauja y a la zona denominada Alto Tulumayo fueron quienes quisieron imponer las rondas campesinas como polongación del despliegue contrasubversivo desde las provincias de Jauja y Concepción.

Probablemente ya haya sido trasladada a Lima. No se conocen pormenores del seguimiento de su caso.

7. El día de las elecciones municipales, en el distrito del Perene se enfrento el MRTA con el ejército a plena luz del día, desde las 10 am hasta las 3 pm. La llegada de los helicópteros evitó una derrota definitiva de las tropas del ejercito. Esto fue en la localidad de Santa Ana (*) Provincia Chanchamayo.

8. En el distrito de San Luis de Shuaro, el jueves 11 de febrero se ha producido otro enfrentamiento entre el ejército y el MRTA con características similares al anterior caso.

9. El batallón ollantaytambo ha sido atacado en los meses de agosto y noviembre, por el MRTA, en un asedio desde las 6 pm y 1 am con el uso de cohetes instalados por parte de éstos.

10. En la zona de Huánuco, se ha ido produciendo en los últimos meses el traslado del gran mercado de pasta básica de cocaína hacia Pozuzo, Provincia de Oxapampa. Los cc. del p. han ofrecido entregar un informe más completo respecto al desarrollo de la guerra interna

Se ha podido constatar que el escenario de guerra en la región central se encuentra ubicada en la franja de la selva central, que comprende Huánuco-Pasco-Junín. La propia confrontación armada ha establecido territorios liberados ó bajo control tanto desde el ejército, SL y MRTA.

En La Merced la disputa es entre SL y el MRTA por el control, tomándose en cuenta las limitaciones del ejército para copar militarmente la zona. La ocupación constante de Villarica por parte del MRTA indica lo siguiente: que han establecido fuerza militar regular, incorporación de la población como milicianos y capacidad de fuego.

SL por su parte muestra mayor capacidad de movimiento:

- Para organizar el reclutamiento voluntario y/o forzado de la población joven de zonas de la selva central.
- Utilización de dichas zonas como campo de entrenamiento para gente que llevan desde la costa.
- Están dirigiendo el traslado del mercado de narcotráfico a Puzuzo.

Se hace notar que han disminuido las acciones de SL en las zonas andinas Huancayo, Jauja, La Oroya, Pasco, Tarma, etc. de la Región Central, salvo el caso de Huasahuasi.

La contrainsurgencia ha ido variando los métodos en el control de la población campesina. A diferencia de lo sucedido en la zona Mantaro donde el ejército desplegó su fuerza para tomar la universidad e imponer las rondas. En Pasco está utilizando como cebo el regalo de vehículos y a través de ello lograr controlar a las comunidades campesinas. Toda comunidad que recibe un vehículo, cada mes, obliga a que sus dirigentes acudan al Comando Político Militar a informar de sus actividades y del movimiento económico realizado. Dicho caso se discutirá en el Congreso Dptal de Comunidades Campesinas de Pasco a realizarse los días 13 y 14 de marzo en Pasco.

02/02/1993

Huancavelica, 2 de febrero de 1993

Cc.

Secretario General del Partido Unificado Mariateguista
Comité Ejecutivo Nacional del P.

Estimados Camaradas:

Nos dirigimos a Uds. a nombre del Comité Sub-regional del P. Huancavelica para informarles que nuestra participación en las elecciones municipales en el distrito de Yauli ha sido exitosa. Como informamos en su momento participamos a través de la lista independiente FRENTE DE DESARROLLO CAMPESINO DE YAULI (FREDESI), llevando como candidato a la alcaldía al compañero Lorgio Rojas Paytán independiente amigo del P. y los dos primeros regidores militantes nuestros. Este triunfo es una conquista importante del campesinado del distrito de Yauli y de nuestro P., es por eso que consideramos importante contar con la presencia de nuestra dirección en la juramentación de la Alcaldía y de los regidores del distrito de Yauli.

En ese sentido nuestro mando ha acordado invitar al compañero Javier Diez Canseco, al compañero Wylly Zababurú y al compañero Raúl Wiener. Estamos convencidos que con su presencia nuestra militancia se fortalecerá y nuestra dirección tendrá oportunidad de recoger el sentimiento de nuestras bases y las condiciones en que trabajamos. En los próximos días estamos enviando la fecha exacta de la juramentación.

Revolucionariamente

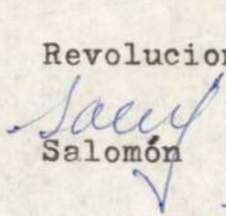

Salomón

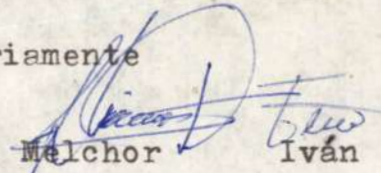

Melchor

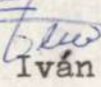

Iván



Sandoval



Montalvo

José

Vedri garantias al
DININIS 02/02/1993

Huancavelica, 2 de febrero de 1993

CC.

Comité Ejecutivo Nacional del P.

Nos dirigimos a Uds. para informarles que a raíz del triunfo del Frente de Desarrollo Campesino de Yauli en las últimas elecciones municipales, frente impulsado por nuestro P., ~~xxxxxxxxxxxx~~ tres de nuestros ~~xx~~ cc. han sufrido amenazas

Nos ~~xxx~~ dirigimos a Uds. para informarles que a raíz de la ~~xxx~~ participación de nuestro P. en las elecciones municipales ^{en Yauli} a través del FRENTE DE DESARROLLO CAMPESINO (FREDECY), tres de nuestros cc. han venido sufriendo una serie de amenazas que van desde el secuestro ~~xxxx~~ hasta el asesinato y la desaparición. Los cc. amenazados son ~~xxxxxxxxxxxxxxxx~~ Francisco de la Cruz y Felimón Soto (regidores elegidos) y Felimón Soto.

Las amenazas provienen de las fuerzas policiales y de miembros de Cambio 90 ligados a las fuerzas policiales y que salieron derrotados en la elección del 29 de ~~xxxx~~ enero.

Nosotros hemos tomado las provisiones del caso, pero consideramos necesario informarles para que Uds. también tomen las medidas más convenientes.

Revolucionariamente
Salomón
Melchor
José

Montalvo

Sandeoval

SITUACION POLITICA Y SOCIAL DEL DEPARTAMENTO DE HUANUCO Y
SUS ACTORES PRINCIPALES EN EL PERIODO 1992-1993

1.- Antecedentes

En la región central en los últimos años de la década del 80-90, hubo un importante auge del movimiento social y político, cuyas expresiones fundamentales fueron el accionar de Frentes de Defensa, importante presencia en los municipios, presencia igualmente importante en la experiencia del gobierno regional -que al margen de sus propias limitaciones permitió, algún avance- y otras expresiones acumuladas producto del trabajo de las fuerzas políticas existentes en la zona.

Sin embargo todo lo acumulado, producto de la crisis nacional de la izquierda en su conjunto y el nuevo panorama impuesto por el gobierno neoliberal del fujimorismo, devino en un estancamiento total principalmente de las actividades políticas de los grupos tradicionales de izquierda, incluido el PUM, dejando al estado y a los grupos alzados en armas, como protagonistas de la lucha de clases en sus diferentes niveles.

Cabe señalar como ejemplo lo sucedido con el movimiento social y político .-

a.- El frente de defensa se desactivó, a finales del 90, cuando la alianza (unir-pc), con un criterio doctrinarista y anti frentista, asumió su control. Fuerzas de la pequeña burguesía, el empresariado regional, los sectores cristianos e independientes, el pum, focep, psr y la intelectualidad, fueron relegados.

b.- Los gremios cayeron en una absoluta pasividad, la CGTP, dejó de funcionar, los gremios sindicales igualmente y las acciones de lucha quedaron en el olvido. La excepción se dio en el sutep, controlado por el unir y, en construcción civil. El primero, buscando una mejor ubicación en el gobierno regional, polarizó su contradicción, con su junta directiva, a través de banderas de las más infantiles y economicistas que terminaron por cansar a sus bases. Los segundos, contrariamente, al haber logrado participación en el manejo de las obras de infraestructura del gobierno regional, movilizaron a sus integrantes en pos de mayores ventajas, terminando en un economicismo cómodo y poltrón.

c.- Los partidos políticos en general dejaron de funcionar. En este espacio es donde se notó con mayor claridad los efectos del protagonismo y hegemonía del accionar del gobierno del Ing. Fujimori. El APRA, AP y el PPC, realizaron acciones de corte celebratorio en los primeros años de la década del 90 para luego caer en la inactividad, mientras que la izquierda primero se fraccionó y luego cayó en una absoluta pasividad. Si bien en el caso

de los partidos de izquierda, fue el sectarismo y espíritu antipum que reinaba en el UNIR y el PC, un condicionante importante para el fraccionamiento resultante, sin embargo no contó con una propuesta madura y de desprendimiento por parte del PUM y sus amigos. El PUM, terminó luego en una división formal y cayó en un total abstencionismo.

d.- En el caso del PUM, hay que indicar, que sus problemas se iniciaron mucho antes de la elección del gobierno regional. La elección de su última dirección departamental, se dio luego de que la presencia del c. Blanco, había dejado fuertes heridas internas. Posteriormente, con críticas que si bien no fueron fundamentales, contra la anterior dirección de los cc Pavel, Jaime y Miguel, se pasó a elegir una nueva dirección política recayendo en manos de los cc de la provincia de Ambo. Esta dirección en términos reales no pudo articular un trabajo orgánico ni planificado. En estas circunstancias, gran parte de cc del partido ingresan a trabajar dentro del gobierno regional, pero sin un plan definido y específico. Un importante sector, se abstiene de participar en esta experiencia, generando una contradicción PUM versus gobierno regional, contradicción que sólo se dio en el terreno de la especulación y crítica verbal. Nota = esta experiencia merecería un análisis a parte y por los responsables del p. de esa zona.

e. El gobierno regional fue una experiencia que pudo aprovecharse políticamente, pero por la prespencia de 11 agrupaciones diferentes, 72 diputados, opiniones encontradas dentro de cada fuerza de izquierda y problemas presupuestarios, terminó por ser una simple posibilidad. Con el golpe fujimorista de abril del 92, culminó, su agonía.

f.- Lo ocurrido en Huánuco, en estos últimos años no fue más que la consecuencia natural de lo que aconteció a nivel nacional y de los errores tácticos de las vanguardias locales y regionales. El poco accionar en el espacio legal no fue profundizado ni aprovechado por las direcciones políticas.

g.- Dos fuerzas inexistentes hasta años anteriores, aprovecharon este panorama para imponer sus objetivos y sentar su presencia silenciosa pero efectiva, el senderismo y el fujimorismo. La presencia del estado en la sociedad era natural que se diera por la acción de las instituciones del estado, por el presupuesto y el personal humano con el que contaban y, por el descrédito al que habían caído los partidos políticos. No intención de esta nota el análisis de este sector que correspondería hacerlo a otros organismos del p.

2.- ACCIONAR DE SENDERO LUMINOSO EN HUANUCO Y LA SELVA CENTRAL

2.1 Hasta finales de la década del 80, no hubo acciones significativas de SL en la ciudad de Huánuco. Sólo dos hechos de alguna magnitud alarmaron a la población en esta temporada, uno, el intento de asesinato al alcalde Mardonio Apac 84-87 y la explosión de una bomba en la puerta del palacio de justicia.

El accionar violentista más bien sí, se dio de manera similar a las ocurridas en la sierra del Perú en las provincias del interior. En Huamalies, en 1984, se iniciaron las acciones de ajusticiamiento. En esta provincia en Tantomayo, muerte del alcalde de IU, Cirilo Mesa Porta. En esos mismo años se atacó el puesto policial de La Unión, capital de Dos de Mayo. Ajusticiamiento de más de 11 campesinos en Choras, con presencia de grupos numerosos de senderistas. Control de la zona de ceja de selva como Monzón, distritos de Tingo María y provincias del sur de San Martín, etc. Estas acciones, hicieron retroceder a las fuerzas del orden que se replegaron a la capital del departamento. Llata, Huacaybamba, Marañón, Panao, capitales de provincias, quedaron desguarnecidas sin protección policial. En Huánuco, se establece el cuartel Buena Ventura con el destacamento los Avelinos, y en Tingo María, la DEA establece su cuartel general en la ciudad de Aucayacu.

2.2 Dos razones serían las que impidieron que SL actuara en la ciudad de Huánuco y el sector urbano de la región. Una, la presencia importante a nivel de masas del movimiento izquierdista y dos, su relativo avance en todo el Perú. Sin embargo, cuando el estado les propina fuertes golpes en Ayacucho y en la capital, así como en diferentes lugares del país y, en Huánuco, el movimiento popular y sus vanguardias políticas entran en un proceso de repliegue y desánimo, se ven obligados a replegarse a zonas cercanas a la selva del Huallaga Central y como es obvio a la ciudad de Huánuco. Su presencia en Huánuco en esta década, no es casual, puesto que desde años atrás, por pertenecer a un comité más o menos autónomo de la selva y preveyendo una eventual retirada estratégica, sus mandos creyeron conveniente iniciar un lento pero seguro crecimiento y asentamiento partidario en esta zona del país, que hoy les están dando importantes resultados.

2.3 El accionar violentista de SL en la ciudad de Huánuco, que hoy se estaría constituyendo en su principal reducto urbano de repliegue, se empieza a manifestar, de manera abierta planificada y con objetivos políticos concretos, ha partir de fines de 1992, curiosamente cuando el gobierno acentúa su accionar contrainsurgente y de lucha contra el terrorismo. Entre finales del 92 hasta fines del 93, se producen entre tantas las siguientes acciones.-

a.- abaleamiento y muerte en pleno salón de clases, ante la mirada de sus propios alumnos, luego de un espectacular ingreso al campus universitario, del sociólogo Carlos Gallardo Malpartida, profesor de la facultad de letras. Enero 93

b.- abaleamiento y muerte del Econ. Ledger Muñoz, ex diputado regional del UNIR, en inmediaciones de la emisora local Radio Ondas del Huallaga. El atentado era al parecer dirigido contra el Prof. Teófanos Valderrama, dirigente nacional del Sutep, quien recibe más de 8 impactos de bala, pero que logra milagrosamente salvarse.

c.- atentado contra la CPC Luzmila Milagros Olivera, directora departamental de la SUNAT, a plena luz pública a la 1 de la tarde. La mencionada funcionaria murió en el acto.

d.- atentado en la ciudad de Huánuco, en el local central, local de Educación, contra el profesor Demetrio Lucas Fretel, ante la mirada de sus propios alumnos, 7 p.m. El mencionado profesor pertenecía al grupo político de fer antifacista, más conocidos en el medio como los fachos, y que meses más tarde, luego que estuviera en estado de coma, falleciera en la ciudad de Lima.

e.- asesinato del Dr. Julio Armando Ruiz Vásquez, candidato a alcalde por el distrito metropolitano de Amarilis, a una semana de las elecciones municipales, a las 7,30 de la mañana. El Dr. Ruiz era integrante de la UDP, que juntamente con el PUM y diversos sectores profesionales e independientes participaban en las elecciones edilicias en la lista del Frente Amplio Regional.

f.- asesinato del dirigente estudiantil Juan Silva Céspedes, dirigente además del grupo Los combatientes, escisión del UNIR, y asesor del Frente Unico de Postulantes de la Universidad Hermilio Valdizán. Era uno de los pocos sobrevivientes de las dirigencias estudiantiles de antaño, un escollo para el afán senderista de copar la Universidad.

g. muerte previa tortura, de la presidente del club de madres del departamento de Huánuco, Rosa del Aguila, a las 3 de la tarde en su domicilio y en presencia de representantes gremiales de ese sector. En esos momentos se hacían diversos rastrillajes en la ciudad y lugares aledaños. Se le criticaba su juego a la política asistencial del gobierno y su probable deserción.

h. asesinato en plena universidad y a vista de sus propios alumnos, del doctor Manuel Milla Pinzás, vocero del proyecto constitucional presentado por la mayoría del CCD. Días antes había sido amenazado. La fuga de sus victimarios

fue por el interior del campus universitario y a vista de miles de estudiantes en forma espectacular.

i. asesinato de la esposa del regidor Maylle del distrito de Amarilis, 7 de la noche. Se le roció con gasolina y prendiéndole fuego se le remató a balazos.

j. ajusticiamiento del estudiante del último año de Sociología, Fernando Kanashiro, el 10 de diciembre de 1994, a las 6 p.m por el delito de haber frustrado una serie de ajusticiamientos y muertes de diversos dirigentes independientes y de izquierda que aun quedaban, fundamentalmente de docentes universitarios, no afines a sus predicas o directivas.

k. innumerables muertes de diversos dirigentes menores de pueblos jóvenes, comunidades campesinas, cambistas, amas de casa, estudiantes, etc. dentro y fuera de la ciudad, muertes que no tuvieron ninguna respuesta de parte de las fuerzas del orden. Incluso en este numeroso grupo humano se pueden incluir, la muerte de un comandante, dos mayores, varios tenientes y numerosos policiaes, muertos en servicio. Todas estas muertes, fueron reivindicadas por SL y fueron realizadas con grupos operativos, de contención y de protección, a vista y paciencia de numeroso público

Una captura casual, ocurrida a comienzos de enero de este año por parte de la policia a un grupo de aniquilamiento de SL en la ciudad de Huánuco, le permite a la policia y al ejército capturar posiblemente importantes mandos que operaban en la ciudad y que habrían sido los autores de las muertes arriba señaladas, y detener la ola de muertes sistemáticas que se venían produciendo últimamente. El cese de estas muertes por largo tiempo significaría, el éxito de esta captura.

3.- CARACTERISTICAS DEL ACCIONAR VIOLENTISTA DE SL

a.- Todas estas acciones, fueron realizados por un comandos de aniquilamiento, experimentados y preparados para tal fin. Su meticulosa planificación, la efectividad de las muertes, la previsión de contratiempos o impases, la coartada de sus principales voceros o autores intelectuales, el instrumental bélico con el que se contaba en cada ocasión, la fuerza de contención para posibles contraataques, las campanas y otros elementos útiles para una acción terrorista efectiva, muestran equipos militares especializados y se diría profesionales.

b.- La regularidad de los atentados y su grado de frecuencia con intervalos muy cortos de tiempo, señalan que este comando mayormente, era del lugar o en todo caso se había trasladado de otras zonas para establecerse en la ciudad. Hay dominio en el conocimiento de los lugares de

escape, estudio minucioso de los movimientos de la policía, conocimiento de la psicología de la población. Es decir, se puede decir por todo lo observado que en Huánuco, existen no uno, sino varios comandos de aniquilamiento capacitados y preparados para estas acciones. La prueba de ello, es que a pesar que en el mes de agosto de 1993, la policía presentó un supuesto comando de aniquilamiento, que según dichas fuentes era el autor de las muertes señaladas arriba, las muertes siguieron sin alteración alguna. Lo anterior quiere decir sencillamente que con mucho tiempo de anticipación se había estado forjando esta base militar, base que no sufrió lo que otros frentes sufrieron, cuando fueron capturados los líderes de la organización senderista. También esto explica que el sector militarista es el sector mayoritario dentro de este comité y que difícilmente pueden ser ganados a una estrategia de pacificación como al parecer es el interés de los líderes del senderismo encarcelados.

ES IMPORTANTE SEÑALAR QUE LA CAPTURA DE GRUPOS DE ANIQUILAMIENTO EN LA ZONA DIFÍCILMENTE SIGNIFICARÍA LA ELIMINACIÓN TOTAL DE ESTA BASE MILITAR POR EL NÚMERO Y CAPACIDAD OPERATIVA DEMOSTRADA EN SUS ACCIONES.

c.- La heterogeneidad de las víctimas de SL, sugieren dos hipótesis, una, que los llamados peces gordos o los blancos políticos, eran señalados por el comité regional del Huallaga Central y los otros blancos, los menores, eran señalados autónomamente por el comité local, y la otra hipótesis, que siendo cierta la relación del comité local con la regional, los primeros actuaban con casi absoluta independencia. En cualquiera de los dos casos, las víctimas, señalan la presencia de objetivos nada claros políticamente. Entre ellas, podíamos encontrar desde una simple ama de casa, o un cambista de dólares, hasta una esposa de un regidor, un catedrático universitario o un dirigente político.

d.- La mayoría de estas muertes han sido reivindicadas por ellos en escritos o carteles. En estos escritos siempre el lenguaje es directo, lleno de imprecaciones y frases procaces de odio y desprecio por el muerto así éste mereciera la simpatía de la población. El llamado odio de clase esta presente de la manera más brutal.

4.- ALGUNAS IDEAS RESPECTO AL COMITE REGIONAL DEL HUALLAGA CENTRAL

4.1 Es evidente que este Comité funciona con autonomía plena respecto a la dirección central, por lo menos en cuanto a blancos y objetivos militares se refiere. Y siendo el accionar militar, el espacio a través del cual se expresa en este periodo lo político, se podría decir, que políticamente no había antes ni lo hay ahora una sujeción a cuestiones tácticas y puntuales emanadas de la dirección central de SL. Para este comité, el norte del accionar

cotidiano esta determinado por los acuerdos congresales o de los comités centrales, en donde se diseñaron las grandes campañas. Este comité, actúa con independencia de criterio en lo táctico y en el accionar cotidiano. De allí que las víctimas eran escogidas por opinión y petición del mismo comité local o regional, sin una visación ni una fiscalización de emisarios u observadores de la dirección central.

4.2 Este comité por su vinculación directa y cotidiana con la zona del narcotráfico y los narcotraficantes, cuenta con un ingreso realmente grande de fondos y recursos económicos propios. Además, es sabido que no sólo en la selva, sino en las mismas ciudades de la sierra y en la ciudad de Huánuco, vienen percibiendo cupos mensuales de comerciantes, autoridades, profesionales, funcionarios, profesores, etc. fondos que incrementan su poderío económico respecto a los demás comités regionales de Sendero del país. Es obvio, que siendo partes integrantes del Partido Comunista del Perú pensamiento Gonzalo, hayan aportado y afrontado con mayor incidencia los gastos del mantenimiento de esta organización en todo nivel, y de allí su privilegio de gozar cierta autonomía. Ni Abimael, ni su entorno, controlaban ni controlan directamente el manejo de estos fondos coptados por su vinculación con el narcotráfico y los cupos de guerra de esta zona.

4.3 La caída de Abimael ocurrido en noviembre de 1992, no significó la paralización de las acciones militares y políticas del senderismo de esta zona del país. En el caso de Huánuco, por el contrario significó una acentuación y un aumento asombroso de muertes y acciones militares, muchas veces realizadas con audacia y temeridad extrema. Se podría decir que el Comité Local cobró mayor independiencia y capacidad de iniciativa, lo mismo que el Regional ejercía con mayor capacidad operativa su control de la zona. En otras palabras, si en la época de Abimael libre, ciertos líderes de esta zona habían tenido perfil bajo o estaban en minoría, en esta etapa, de Abimael preso, no sólo que recuperaron su liderazgo local, sino que podían estar pensando en un liderazgo mayor desde el Huallaga Central.

4.4 No obstante lo anterior, es evidente que desde antes de la caída de Abimael, en esta regional existieron de manera marcada las llamadas dos líneas, la roja abimaelista, y la negra, morotista entonces y posiblemente hoy partidaria de feliciano. Esta pugna sorda que no se manifestó antes de noviembre del 92 de manera clara, en el 93 se manifiesta de manera abierta y desbocada. El escenario, donde se puede notar con claridad esta pugana es la Universidad Nacional Hermilio Valdizán.

a.- Para ambos sectores la universidad es un objetivo central. Tanto para los abimaelistas, que ahora son

minoría en el comité regional así como para la mayoría. Pero la diferencia se da en dos niveles, uno, en cuanto a la forma de manejar la universidad y la otra, en cuanto a sus actores.

b.- Sus actores. Los abimaelistas, tenían como interlocutores a los fachos, que durante más de una década habían controlado el movimiento estudiantil y docente y que concretamente, se habían centrado en las facultades de Educación y Enfermería. Los del comité regional mayoritario, no tenían interlocutores directos, sino embozados. Alumnos de diferentes facultades -principalmente de Letras-, con el respaldo posiblemente de uno que otro profesor amigo.

c.- su táctica. Para los abimaelistas, la táctica era controlar la universidad de manera masiva e institucional. Control de los órganos de gobierno, plana de profesores y gremios estudiantiles. Esta táctica estaba diseñada dentro del antiguo esquema que manejaban los grupos radicales del movimiento estudiantil. Y además, como los posibles gobernantes y ejecutores de esta táctica se ofrecían los llamados fachos, que desde años antes habían soñado con capturar la universidad, esto independiente de lo que el periodo les presentaba. Cabe recordar que el prof. Lucas Fretel, victimado por SL, era un dirigente de este grupo, por lo que es de suponer que hubo luego una transacción entre el fer y SL, transacción que sometía por completo al fer, en el que sin embargo habían pretenciones de caudillismo. Para el otro grupo, el oficial, no había ningún interés en controlar directamente el aparato administrativo de la universidad, con militantes propios, sino simplemente utilizar a la universidad como una fuente de recursos económicos, como una fuente de recursos humanos, como un centro de adoctrinamiento masivo y en todas las facultades -para esto aceptaban la eliminación de docentes no proclives a sus intereses-, utilizar cuanta persona haya en provecho del partido senderista. Es decir hacer de la universidad de un mero instrumento de sus intereses. Este sector, si bien difería en lo táctico con el otro, sin embargo, no les ponía obstáculos a los otros, dejaba que actúen con independencia, toda vez, que al final se servía a una misma causa.

d.- La sorda pugna entre estos dos grupos se daba a nivel del sindicato de docentes y de expresiones estudiantiles. Asimismo, las cartas de Abimael, fueron tomadas de diferentes maneras por ambos grupos. Para los primeros, había un reconocimiento que efectivamente, Sendero, requería de un respiro. Que habían caído importantes cuadros políticos y que era entendible la posición de la dirección del senderismo. En cambio, para los otros, siempre, se negó la autoría de las cartas, se decía de ellas que habían sido redactadas por el Servicio de Inteligencia y que eran una patraña del gobierno. Para

ellos, no pasaba nada en el partido y que el sexto plan debía cumplirse sin problema alguno.

e.- Por otro lado, para los primeros y segundos, había la preocupación de coptar la mayor cantidad posible de cuadros intelectuales. Con la diferencia que para los primeros, para los abimaelistas, eran los dirigentes del fer, los llamados naturales, mientras que para los segundos se debía escoger del movimiento popular la mejor gente, incluido ex militantes de partidos de izquierda, previa prueba de fuego, según decían.

f.- No se puede descartar la hipótesis, de que ambos grupos al final intenten convertirse en recambio de la línea abimaalista, pero a partir del control de la regional del Huallaga Central. Y que la pugna sorda que se da entre ellos se precisamente por este control, con proyección y alcance nacional.

4.5 Sendero Luminoso, crece en Huánuco, de manera lenta pero masiva. En los pueblos jóvenes, en los gremios, en la universidad, en el movimiento intelectual, con diversas modalidades de trabajo. En unos a través de la amenaza y coacción, en otros a través de la persuasión, y en los terceros por medio del diálogo y la supuesta colaboración de amigos.

4.6 Pero si bien tiene interés en articular una dirección del movimiento gremial, sin embargo, su mira es la universidad, puesto que en ella, tendría un grueso contingente, de posibles militantes con instrucción y formación, profesores y trabajadores. Esta preocupación por copar la universidad buscando controlarla y sin competidores internos, posiblemente se deba a que en la actualidad carecen de cuadros políticos e ideológicos serios y al afán de reeditar las experiencias de la universidad de Huamanga.

4.7 Del análisis de la muerte de los líderes políticos adversos, muertos el año pasado, y de las amenazas a los que aún quedan en pie, se desprende que la intención de ellos es controlar de manera real y en forma total, la ciudad de Huánuco y la región del Huallaga Central. A la fecha, no existen grupos organizados con capacidad de movimiento alternativos, la mayoría de cuadros políticos de otras opciones están fugados y fuera de dicho escenario, los que quedan han optado por el silenciamiento y perfil bajo. Todas estas condiciones hacen previsible una mayor presencia y hegemonía de este grupo subversivo en la zona.

5. PERSPECTIVAS Por desarrollar.

INFORME A LA REUNION PLENARIA DE CONACOP

De : Tomás Quispe
 A la : Reunión Plenaria de CONACOP/CFE, BPN.
 Asunto: Informe del impulso a la coordinadora Regional del Centro.
 Fecha : 24. 08. 90

Convocada la Reunión de Emergencia del BPN... es conveniente informar el proceso de impulso a la coordinadora regional del centro, que desde la Secretaría Nacional de Organización que en cumplimiento de su Plan de Trabajo se viene impulsando:

1.- Se tiene una "Guía de Autoformación en los instrumentos del Plan Táctico-Estratégico en los Comités Provinciales"

2.- Se ha establecido una reunión Plenaria de los Responsables Políticos Provinciales, y de los miembros del CC. que tienen responsabilidad en la zona y de las Secretarías Nacionales que articulan trabajo zonal como son: Sec. Nacional Minera, Sec. Nat. Campesina, ESAD y Sec. Nacional de Organización.

3.- Constituido el Pleno Regional se ha definido:

- a.- Las bases para el Programa Regional
- b.- Los Lineamientos Tácticos, y el
- c.- Organigrama Regional

Sobre la base de estas orientaciones, se ha elegido un Ejecutivo de la Coordinadora Regional Centro (CRC) y se viene impulsando un Plan de Acción de tareas inmediatas.

Para un mejor conocimiento de este proceso y para que todo el partido contribuya a rectificar, complementar y desarrollar esta experiencia de la forja de la coordinadora reproducimos los materiales mencionados.

Seguros de que esta muestra concreta de trabajo modesto e inicial, contribuirá a esclarecer una verdadera evaluación y rectificación del trabajo en esta región, como parte de un trabajo colectivo y orgánico, que sin ser Proyecto Piloto, ni de prioridad par muchas instancias del Partido, reactiva sus esfuerzos por una verdadera centralización y construcción partidaria. Con la confianza en la crítica y el aporte constructivo estamos a disposición del Partido por los nobles ideales que nos animan.

!!!PATRIA O MUERTE !!!

!!!VENCEREMOS!!!

COORDINADORA REGIONAL DEL CENTRO

(5, Agosto de 1990)

BASES PARA UN PROGRAMA REGIONAL

I. En la Región Central se desarrolla un proceso de guerra y militarización. Frente a esto planteamos:

1. Levantamiento del estado de emergencia en las provincias de la región Andrés Bello, Cáceres, el restablecimiento de la autoridad civil en todas sus atribuciones, y la disolución de los Comandos Políticos Militares.

2. Llamamiento al diálogo creando condiciones para una solución política a la guerra. Impulsar la constitución de la Comisión Regional Autónoma y representativa sobre la violencia y los derechos humanos que verifique:

- El conjunto de denuncias sobre violaciones de los derechos humanos: asesinatos, desapariciones, violaciones, torturas y otros de responsabilidad de las fuerzas beligerantes de la región

- La situación existente en las áreas rurales de conflicto y la relación que se mantiene entre las fuerzas armadas y las "Rondas de Defensa Civil", comprobando "en situ" las denuncias que existen sobre la actuación de militares vestidos de civil y el enrolamiento de comunidades en las operaciones contrainsurgentes.

- Formulación de un Plan Regional para la construcción de la paz con justicia social, a partir de la identificación de los problemas políticos, económicos y sociales que alimentan el desarrollo del fenómeno subversivo.

3.- Asumir el derecho del pueblo a resistir e insurgir con las distintas modalidades de opresión y abuso que provienen de las Fuerzas Armadas, Grupos Paramilitares y el Senderismo. Impulsar la Autodefensa democrática y autónoma y la armamentización del pueblo en su legítima defensa.

II. La soberanía de la región sobre sus principales recursos supone romper la lógica de explotación de la minería y su articulación a los mercados externos.

Por ello demandamos:

1. Regionalización de CENTROMIN y establecimiento del Canon minero para la región.

2. Impulso a la cogestión minera en las diversas empresa estatales y privadas de la rama.

3. Lucha por la elevación del salario minero regional, en correspondencia con las conquistas nacionales de la Federación Nacional Minera.

4. Defensa del medio ambiente. Control de los humos. Descontaminación del Río Mantaro y del Tulumayo.

III. Por la recuperación y defensa del agro regional,
enfrentando los estragos ocasionados por la sequía y la
guerra.

1. Incorporación de las provincias de la región central en los alcances de la Emergencia Nacional Contra la Sequía, exigiendo la transferencia de los fondos de recuperación y las medidas excepcionales de apoyo programadas por el Gobierno Central.

2. Organizar la autodefensa económico campesina a través de los siguientes puntos:

a. Reestablecer y Fortalecer el Poder Comunal, marchando a la construcción plena de la vida y la autoridad comunera contra toda forma de opresión y autoritarismo.

b. Reivindicar el derecho campesino a sacar sus productos al mercado y promocionar en la busca de mejores precios.

c. Movilización del agro (campesinos, productores agrarios y población rural), contra el hambre, generando los mecanismos de solidaridad de masas para afrontar la emergencia.

3. Por la despenalización del cultivo de la hoja de coca y la protección de los productores frente a los abusos de los narcotraficantes, la corrupción de los funcionarios públicos, policías y militares.

--POR PAZ, BIENESTAR Y VERDADERO DESARROLLO REGIONAL!!!

--VIVA LA COORDINACION CENTRAL "FRANSISCO OSORIO, ANTIAGO SOBERO, Y ANTONIO CAJACHAGUA!!!

LINEAMIENTOS TACTICOS DE LA COORDINADORA REGIONAL DEL CENTRO

(5, Agosto de 1990)

1. Impulsar el Encuentro Minero - Campesino - Popular - Intelectual de la región Andrés Bvelino Cáceres, para discutir y resolver una respuesta a la crisis nacional y los problemas de la región, ligando esta iniciativa al proyecto de construir un referente con perspectiva de permanencia y de desarrollo hacia niveles de centralización programática y gremial superior a los existentes.

2. Empeñar esfuerzos para asentar solidamente el Partido en bases de masas, constituidas en zonas priorizadas de la ciudad, el campo y los campamentos mineros forjados a partir de la lucha. La estructuración de las bases puede realizarse con hegemonía plena del Partido, en acuerdo de frente unico con otras fuerzas o en disputa abierta por la conducción.

3. Llevar adelante la Primera Campaña de Oposición Política al Gobierno de Fujimori de manera de producir una acumulación inicial en la vanguardia más esclarecida y combativa, y gestar condiciones para ampliar la experiencia de frente unico.

4. Desarrollar la Campaña por una nueva izquierda y una nueva política de frente unico, interviniendo en la crisis de la IU, colocando el centro de atención en la contradicción entre el sentimiento de resisitencia de las bases y la política de co-gobierno. Aplicar la táctica del Partido en función a los sistemas de alianza regional como es el caso de la Izquierda Regional Andrés Avelino Cáceres (IRAC) y a las peculiaridades locales que se dan en las provincias.

5. Establecer zonas de contención y disputa con la militarización y sendero, a partir de la identificación de espacios en los que nos podemos hacer fuertes, aplicando la consigna -De aquí nadie nos saca!!, mostrar la voluntad de resistir y vencer el terror desde el Partido y las masas.

6. En relación al Gobierno Regional se da las orientaciones siguientes:

a. El Partido ha asumido la Presidencia de la Región Andrés Avelino Cáceres, en condiciones excepcionales: Debilidad de asentamiento, dispersión crítica y precaria presencia en la misma Asamblea Regional. Esta situación nos coloca ante una gran responsabilidad. Debemos responder por un gobierno en el que no somos mayoría y en un cuadro de marcada inestabilidad política.

b. El Partido estaba obligado a actuar en la Asamblea y Gobierno Regional, a partir de su programa y su línea política. No existe un programa de todo el gobierno y ni siquiera de las fuerzas de la izquierda que eligieron la presidencia. Este vacío de definiciones debe ser cubierto por el Partido con audacia y decisión política para avanzar sus propuestas y orientación.

c. La Presidencia del Gobierno Regional puede ser una valiosa herramienta para desarrollar o apuntalar iniciativas políticas frente al país y la región. Esto solo puede ser exitoso si la presidencia y toda la participación del Partido en el Gobierno Regional, acepta la conducción de la dirección partidaria en todos los aspectos, / se crean los mecanismos de atención y apoyo a esa participación.

d. La forma de gobierno que el Partido debe imprimir a su actividad en las instancias regionales, tiene necesariamente que estar caracterizada por el ejercicio consecuente y sistemático de la democracia de masas.

e. El Partido en su actividad dentro del Gobierno y Asamblea Regional debe poner en marcha iniciativas de convocatoria política y apoyo a la lucha de masas, aún cuando esta suscite tensiones y conflictos con otras fuerzas políticas.

f. Debemos de tener en claro desde un inicio que nuestra permanencia en el Gobierno Regional es transitoria y que concluirá en el caso de haber contradicción insostenible con nuestros planes partidarios.

g. La dotación de cuadros para el Gobierno Regional debe ser definida en las instancias de dirección partidaria y debe circunscribirse al número estrictamente necesario, los cuadros para el trabajo público y trabajo interno deben de mantener una estricta compartimentación y no deben de entrecruzarse de ninguna manera con los cuadros y tareas del área interna de la actividad partidaria.

--UNIDAD DEL PUEBLO CONTRA EL FUJISHOCK!!!

--IMPULSEMOS LA MOVILIZACION Y RESISTENCIA AL CRIMINAL PAQUETE!!! --FORJANDO PODER POPULAR!!!

--POR LA ORGANIZACION Y MOVILIZACION POPULAR DE UNA ASAMBLEA REGIONAL QUE ABRA UN CURSO DEMOCRATICO DE MASAS!!!

--ABAJO TODA VACILACION Y COMPONENDAS! NO AL CO-GOBIERNO!!!

--POR UN VERDADERO FRENTE UNICO Y DE CARACTER REVOLUCIONARIO!!!

--VIVA LA IZQUIERDA REVOLUCIONARIA ANDRES AVELINO SACERES!!!

--CREAR... FORJAR... PODER POPULAR!!!

--PATRIA O MUERTE!!! --VENCEREMOS!!!

ORGANIGRAMA DE LA REGION

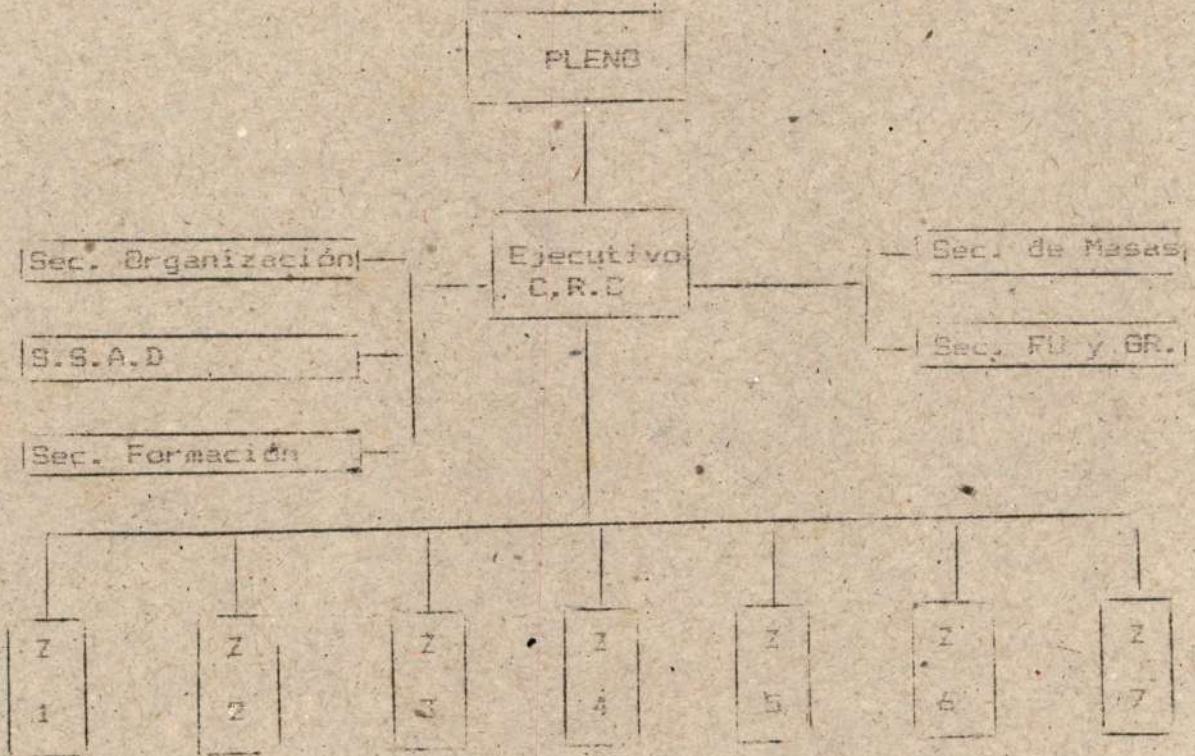

INFORME DE LA PRIMERA CONFERENCIA POLITICA REGIONAL DEL
DEL CENTRO
(PRIMER PARTE)

AL : BPP - I CONFERENCIA NACIONAL POLITICA
DE LA : CORDINADORA REGIONAL DEL CENTRO

ASUNTO: INFORME DE LA PRIMERA CONFERENCIA POLITICA REGIONAL

CAMARADAS : La I Conferencia política de la "Región Central se realizó en la base de Huancayo, entre los días 20 y 21 de julio, teniendo como objetivo central discutir los materiales de la I Conferencia Nacional y los que corresponden a nuestra Región.

1.- De la Sesión Preparatoria :

Esta Sesión Acordó :

1.1. Nombre : " I Conferencia Política Regional del Centro " :

Antiang Sovero Runco
Humberto Salcedo
Francisco Osorio
Antonio Cajachagua ; y demás mártires del Centro."

1.2. Presidium : " Carlos Marx - Lenin y Mariátegui "

1.3. Lema : " Afirmándonos en el Socialismo científico: Construyamos poder popular "

2.- De la Asistencia Orgánica

2.1. Invitados :

Cc. Abril y Otilio a nombre del BPP.
Tomás Quispe (Miembro del CONACOP)

2.2. Delegados plenos:

- Integrantes de la CEC

CONVOCADOS	ASISTENTES	NO ASISTENTES
CRC : 6	5	1
ZONALES :		
HUANUCO : 10	6	4
PASCO : 10	5	5
(Se aceptó a un c. en calidad de invitado)		
HUANCAYO: 10	9	1
La Oroya: 4	1	3
Selva Cent: 3	-	3

Total :

RESUMEN :

CONVOCADOS : 43

ASISTENTES : 26

No-ASISTENTES : 17

3. Del Desarrollo del Evento :

3.1. Agenda : Situación Nacional- Internacional
Táctica
Posición Sobre el Gobierno Regional
Acuerdos y Resoluciones

3.2. Comisiones de Trabajo

3.2. Comisiones de Trabajo :

a) Balance del Partido : Presidente : Leonidas
Secretario : Rumi

b) Situación Política : Presidente : Patricio
Secretario : Raúl

c) Táctica : Presidente : Angel
Secretario : Tomás.

Abel

3.3. Plenaria : Acuerdos y Resoluciones :

A De los Acuerdos : - Presentar Moción a la I Conferencia Nacional, sobre : Política Nacional y Táctica.

- Convocar a la Segunda parte de la Conferencia Regional para los días 21-22 de setiembre del presente.

- Carta al Presidente de la Región.

Agenda : Balance de las estrategias en curso.

Programa Regional

Lineamientos del Plan Político Regional

Convocatoria al I Congreso Reg. del Centro.

B.- De las Resoluciones :

1ª Resolución Sobre el Gobierno Reg.

2ª Resolución sobre Pavel.

¡ VIVA EL ANDE CENTRAL MINERO- CAMPESINO *↓ Nativo ↑*

¡ VIVA LA PRIMERA CONFERENCIA REGIONAL !

¡ VIVA LA PRIMERA CONFERENCIA NACIONAL !

Región Central, CRC.

MOCION SOBRE SITUACIÓN POLITICA NACIONAL Y TACTICA

Acerca de la situación política nacional, la I Conferencia "Regional del Centro", acordó, presentar a la I Conferencia Nacional las siguientes observaciones y planteamientos:

I.- Sobre la situación económica:

- 1.1. Existe serias limitaciones en el análisis de la situación económica del país:
 - a) No existe posición sobre la privatización de la gran minería
 - b) No hay planteamiento concretos sobre la deuda externa;
 - c) No existe una propuesta económica programática para el nuevo Perú; alternativo al neoliberalismo.
 - d) la teoría del capitalismo dependiente debe entrar en debate, conjuntamente con el caracter de la sociedad.

II.- Sobre situación Política :

- a) El documento de situación política no define las contradicciones básicas y secundarias
- b) No se precisa la relación entre la situación internacional y el movimiento revolucionario peruano.
- c) Existe indefinición acerca de IU; impresiones en la nuevas alianzas y nuevas fórmulas de Gobierno.
- d) Hay una estrategia de sobrevivencia en curso ,que se asienta en los informales y que está poco desarrollada.
- e) El proletariado se ha debilitado; pero como clase social sigue siendo la vanguardia del movimiento popular
- f) Se constata que existe una ofensiva integral del neoliberalismo;pero que no representa para el país y el movimiento popular una alternativa de solución.
- g) Es necesario profundizar en la evaluación de la situación de defensiva del movimiento popular.
- h) No existe una evaluación seria acerca de la violencia y de las estrategias en curso.

III Sobre Táctica :

- a) La táctica previa para derrotar al Gobierno es la reconstrucción de la vanguardia.
- b) Se debe definir la línea táctica para la conducción del movimiento sindical: Posición frente a la CGTP
- c) Se debe hacer una profunda evaluación sobre la real fuerza orgánica ,política e ideológica del partido, antes de poner en práctica la táctica
- d) Persistir en ela orientación táctica-estrategica general forjando los embriones de poder democrático popular.
- e) Replantar el trabajo legal y de representación pública en relación a la táctica.
- f) Golpear a los partidos de la izquierda reformista por su capitulación con el Gobierno
- g) Acumulación especializada supone la creacción de nuevas estructuras.
- h) Superar nuestro trabajo artesanal con los medios de comunicación de masas. Hacer de Amauta un instrumento para la lucha de masas.
- i) Reducir y priorizar las campañas políticas.
- j) Particularizar el Programa de acuerdoa la realidad regional

I Conferencia de la Región Čentral

RESOLUCION SOBRE EL GOBIERNO REGIONAL

La I Cónferencia Regional del Centro

ACUERDA :

- 1º Emplazar programáticamente al Gobierno Regional " Andrés Avelino Cáceres " ,manteniendo nuestra independencia política partidaria.
- 2º Pedir al c. Pavel una autocrítica , por no haber sido autorizado por el partido para aceptar los cargos que viene ejerciendo en el Gobierno Regional. Además se pide al c. Pavel retome el trabajo político en sus organismo de militancia.