

PARTIDO UNIFICADO MARIATEGUISTA

-

PUM



**Asamblea Nacional de delegados
1996 - 2000**

Análisis del Período Político

INTRODUCCIÓN

El presente trabajo intenta actualizar las tesis planteadas en la Primera Asamblea Nacional de Delegados que realizáramos del 7 al 9 de junio de 1,996. Desde esa fecha hasta nuestros días las cosas han cambiado a mi juicio para bien.

En dicho documento había un primer señalamiento que nos parece clave que decía “ Hay un nuevo periodo político que señala el triunfo del régimen autoritario cívico militar centralista”; la crisis política abierta en esos años se resolvió “...la disputa estratégica por la conducción del país y de salida a la crisis nacional de carácter integral y prolongada se resolvió favorablemente a las clases dominantes.. pero del sector que encarna la versión más salvaje del neoliberalismo en el Perú : el Fujimorismo”

De lo que se trata pues es de definir en que situación se encuentra esta fuerza denominada por nosotros como “el Fujimorismo”, que de acuerdo a dicho documento expresaba “..los intereses de la alianza del gran capital financiero comercial nativo y extranjero, con una camarilla militarista asentada en los altos mandos militares del Ejército y el Servicio de Inteligencia Nacional”. Y como esta el sector que desea enfrentarlo-

Son pues 4 años los que queremos evaluar en los distintos campos: y lo primero que queremos afirmar es que el escenario es distinto por muchas razones:

I.- Internacional

Una diferencia significativa del momento actual -y probablemente de los años venideros- con los años previos a 1998 es el agotamiento de la fuerza expansiva del neoliberalismo y la aparición de síntomas de crisis a diversos niveles en la economía mundial. Está claro que el crecimiento económico, allí donde aún se da, no conlleva un incremento en el bienestar de las sociedades.

Es indudable que la ideología neoliberal continúa siendo hegemónica. Sin embargo, el agotamiento antes mencionado ha llevado a un inicial despliegue de ‘alternativas’ de diverso signo. En las sociedades occidentales desarrolladas se promueven políticas inspiradas en la llamada ‘tercera vía’. En los llamados países emergentes se han intensificado el debate entre la ortodoxia neoliberal y alternativas que preservan las peculiaridades de su modelo económico-social. Hoy se comienza a cuestionar abiertamente el rol del FMI y el BM.

En el Perú este cuestionamiento ha tenido expresión en diversos movimientos sociales pero aún no tiene una expresión política propia, esta no se manifestó en el proceso electoral en ninguno de los candidatos.

A nivel mundial tenemos que:

1.- El mundo es escenario de una acelerada revolución científico-técnica que impacta sobre el mundo del trabajo, la vida cotidiana, las comunicaciones y la cultura. Con ella se han acelerado las tendencias a la globalización de estos distintos ámbitos.

Las nuevas tecnologías productivas ponen en cuestión un conjunto de derechos económicos y sociales cuyo desarrollo estuvo vinculado a paradigmas productivos previos. A esto se suman nuevos problemas medioambientales. El gigantesco desarrollo de las comunicaciones incide en la identidad individual y cultural de los pueblos.

Por otro lado, la globalización ha tenido y tiene un desarrollo desigual, no sólo en cuanto a su velocidad en diversos países y regiones, sino también en cuanto a los ámbitos en los que opera: los aspectos financieros llevan la delantera sobre los comerciales y éstos sobre los productivos, siendo evidente el bloqueo de la globalización del mercado de trabajo, por ejemplo. Y no sólo en la economía: hay un desarrollo desigual de la globalización del poder, tal como se puede deducir del incremento del poder de los organismos financieros y el estancamiento de la capacidad de decisión de los organismos políticos (Naciones Unidas) frente a las decisiones económicas, políticas y militares de las potencias. Se vive simultáneamente una globalización simbólica que modifica las expectativas de la humanidad. Un aspecto positivo de esta globalización es la 'mundialización' del discurso por ejemplo de los derechos humanos- en particular a partir de la Conferencia de Viena en 1993. Esto genera un cuadro contradictorio en relación con los sistemas internacionales de protección de los derechos humanos. Hay avances, como el que se expresa en la creación de la Corte Penal internacional, retrocesos o entrampamientos, y situaciones paradójicas: por ejemplo, el incremento del 'intervencionismo humanitario' por parte de las potencias hegemónicas.

*Ruiz
19/1/2004*

Este desarrollo "desigual y combinado" de la globalización da como resultado un mundo fragmentado y polarizado. Es evidente que la principal fuente de enriquecimiento es la especulación que a su vez se basa en la racionalización de la producción (megafusiones) en detrimento de los trabajadores. El carácter desigual del comercio mundial se ha hecho más agudo. La pobreza y la miseria se han expandido, asumiendo diversos rostros en el mundo. Las expectativas económicas y políticas van por delante de las oportunidades y de las posibilidades en el planeta. Estos rasgos generan un marco favorable para la expansión de la frustración y la apatía, por un lado, y la emergencia de movimientos de radical cuestionamiento no sólo al capitalismo sino a la modernidad -caso de los fundamentalismos-, por otro.

Una diferencia significativa del momento actual -y probablemente de los años venideros- es el cuestionamiento de la capacidad de la fuerza expansiva de la globalización y la aparición de síntomas de crisis a diversos niveles en la economía mundial. Está claro que el crecimiento económico, allí donde aún se da, no conlleva un incremento en el bienestar general de las sociedades.

2.- La economía -e incluso diversos aspectos de la vida social- se rigen exclusivamente por las reglas del mercado, reduciéndose al mínimo las regulaciones sociales y estatales. Hoy priman los criterios de competitividad y productividad sobre cualquier consideración de equidad.

El culto casi religioso de la competitividad y la productividad ha exacerbado las paradojas del capitalismo: competencia que deviene en monopolización, incremento de la riqueza y la pobreza de manera simultánea, acelerada integración del mundo vía el mercado, lo que genera enormes bolsones de pobreza.

Los problemas de la equidad en el mundo globalizado han tomado diversas formas y han alcanzado un nivel muy profundo, poniendo en peligro las condiciones de igualdad de la especie humana. No es extraño el renacimiento de las ideologías abiertamente discriminatorias, racismos y xenofobias.

Es indudable que ^{neoliberal} la ideología de la globalización continúa siendo hegemónica. Sin embargo, el agotamiento antes mencionado ha llevado a un inicial despliegue de 'alternativas' de diverso signo. En las sociedades occidentales desarrolladas se promueven políticas inspiradas en la llamada 'tercera vía'. En los llamados países emergentes se han intensificado el debate entre la ortodoxia neoliberal y alternativas que preservan las peculiaridades de su modelo económico-social. Hoy se comienza a cuestionar abiertamente el rol del Fondo Monetario Internacional y el Banco Mundial.

3.- En general en el mundo contemporáneo se vive una crisis de los sistemas políticos y de los espacios públicos, a la vez que se han debilitado los estados-nación.

Existe, en primer lugar, un evidente problema de representación. El desarrollo de los medios masivos de comunicación y la informática, erosionan las funciones tradicionales de la representación política. A su vez, crecen la apatía entre los satisfechos, en tanto quienes viven en pobreza y extrema pobreza se ven reducidos a la lucha por la supervivencia. En segundo lugar, la pérdida de sentido de la política se alimenta del carácter elusivo de los poderes fácticos que escapan cada vez más a cualquier control democrático.

La globalización no sólo ha modificado la economía y el tejido social, sino que ha puesto fin en muchos casos, al pacto que dio origen al estado de bienestar uno de cuyos componentes era la vigencia general de derechos (laborales, salud, vivienda, etc). En general podemos afirmar que la globalización material y simbólica del mundo afecta seriamente el ejercicio de los derechos políticos en la medida que hasta hoy se entiende que el estado-nación es su escenario natural de ejercicio. Habría que añadir que, contra pronósticos ingenuamente optimistas, en los últimos quince años no ha crecido de manera significativa la vigencia práctica de la democracia y el respeto de los derechos fundamentales.

4.- En un mundo unipolar en el terreno político y militar se han incrementado las tensiones internacionales y la inestabilidad.

Se ha consolidado la unipolaridad del mundo. EE.UU mantiene una hegemonía político-militar que se ha expresado en intervenciones abiertas en diversas partes del mundo. La existencia de bloques económicos diferenciados (el Tratado de Libre Comercio en Norte América y la Unión Europea) no altera esta situación. Otros intentos de articulación económica (Mercosur, Cuenca del Pacífico) se han visto perjudicados por las crisis que afectan a sus principales miembros.

En relación con América Latina las prioridades estratégicas de Estados Unidos otorgan al Perú un lugar secundario. La preocupación central de la administración norteamericana es la continuidad de la guerra antidrogas, aspecto al que subordinan otros temas como la Democracia, y los Derechos Humanos. Los países de la Unión Europea oscilan entre un 'compromiso constructivo' con el gobierno y críticas en relación con la situación de la democracia y los derechos humanos.

5.- La crisis de los discursos globales de cambio social deja abierto el terreno para una aceptación acrítica del individualismo extremo o para el escepticismo generalizado. Por otro lado, en sociedades marcadas por la exclusión cobran auge los fundamentalismos.

En este marco, sin embargo, en los años recientes se han comenzado a percibir desarrollos alternativos. Desde versiones más integrales del liberalismo -que ponen el acento en el tema de la justicia-, hasta la reivindicación de propuestas globales alternativas, tal como se expresa en la creciente difusión del comunitarismo. Ante el vaciamiento de sentido de la vida han ganado espacio creciente los temas de la autenticidad, el reconocimiento y la comunicación.

Si bien diversos procesos trancos de modernización han exacerbado la frustración que lleva a los fundamentalismos, tribalismos, racismos y xenofobias; también se perciben esfuerzos por articular la universalidad ética de los derechos humanos con las diversas tradiciones culturales vigentes en el mundo.

II. Situación económica

El Perú vive en la actualidad los estragos de la aplicación de una economía abierta, primario-exportadora, una sociedad más desigual y con niveles de descontento creciente.

Ha nivel económico el país se ha desindustrializado, sacrificando el empleo y acentuando la dependencia de importaciones y de capital extranjero. Por otro lado el estilo patrón de acumulación no favoreció ni favorece el desarrollo interno.

El crecimiento que se obtuvo hasta 1,997 dependió de la llegada de capitales extranjeros. La política macroeconómica aumentó los costos industriales de producción al encarecer el crédito y atrasar el tipo de cambio de manera espectacular. El crédito del capital extranjero fue el recurso de la banca doméstica para expandir sus colocaciones

internas a costos más bajos, pues estos recursos no eran sujetos de encaje. De esta manera, la deuda de corto plazo del sistema financiero subió de 679 millones de dólares en 1,990 a más de 4,000 millones en 1,998

El dólar barato y la apertura comercial son los principales responsables de la disminución de la inflación y provocaron un crecimiento espectacular de las importaciones y el estancamiento de las exportaciones propiamente manufactureras. Mientras las exportaciones aumentaron en 72.3% entre 1990 y 1998 las importaciones lo hicieron en 258.5%, porque el modelo exacerbó el desequilibrio externo.

La tasa de crecimiento del PBI de 8% alcanzada en el pico del ciclo de 1987 dio lugar a un déficit comercial de 1.4% del PBI, mientras que la tasa de crecimiento correspondiente al pico del ciclo de 1995 generó un déficit comercial de 3.7% del PBI, con lo que la economía no se logró estabilizar.

La política macroeconómica fue incapaz de desdolarizar el sistema financiero. Más del 70% de las colocaciones y de los depósitos bancarios están en dólares. La dolarización constituye el obstáculo más difícil de vencer para efectuar un manejo cambiario con mayor flexibilidad. De esta manera, el modelo económico neoliberal ha reducido la capacidad de la autoridad monetaria para el ejercicio autónomo y eficiente de la política monetaria.

La política fiscal se puso al servicio del pago de intereses de la deuda externa, descapitalizando al país. En lo que va del régimen se ha transferido a los acreedores internacionales la cifra espectacular de más de diez mil millones de dólares, más del 50% del stock de deuda existente en 1990. Entre 1990-1998 salieron del país en términos netos, un promedio de 1,166 millones de dólares anuales por servicios financieros del sector público y 472 millones de dólares anuales por servicios financieros del sector privado.

No han aumentado sostenidamente los puestos de trabajo ni ha mejorado la calidad del empleo, tampoco han aumentado los ingresos. En el Perú se pagan salarios africanos. La calidad de vida de la mayoría de la población no ha mejorado, el sistema educativo está en crisis. En materia de salud seguimos atrasados, los hospitales no han renovado su equipo, ni han incrementado su capacidad para atender la demanda creciente.

III. En lo político

El régimen político se caracteriza por el autoritarismo, la arbitrariedad y la preeminencia del poder militar.

El régimen político se caracteriza por el autoritarismo, la arbitrariedad y la preeminencia del poder militar, que buscó perpetuarse en el poder (la reelección) en este 2000 y que cree poder seguir más allá del 2,005.

- a) El autoritarismo, expresado en el incremento del poder presidencial, así como en la existencia de mecanismos que le permiten subordinar a los otros poderes del

Estado.

- b) Su carácter cívico-militar. Las Fuerzas Armadas son, en la práctica el partido de gobierno.
- c) La arbitrariedad, que lleva al Ejecutivo a modificar de acuerdo a sus necesidades políticas las reglas de juego, violando su propia Constitución.

Se ha intensificado la centralización del poder político en manos del ejecutivo así como la subordinación de otros poderes a aquél (caso de los medios de comunicación). El centro del poder no es el gobierno del Estado sino la articulación directa entre presidente-Fuerzas Armadas-poder económico, cumpliendo un papel central en esto el asesor Vladimiro Montesinos. Tras la salida del general Hermosa Ríos, el control de Montesinos sobre la Fuerzas Armadas se ha hecho más intenso.

Uno de los ejes del pacto que sustenta al poder es la Impunidad tanto en relación con los crímenes de lesa humanidad como en relación con la corrupción. Este es un factor que dirigió las tendencias reeleccionistas en el gobierno.

La crisis del sistema de representación y del sistema de partidos políticos continúa abierta casi en los mismos términos que a inicios de la década. Las representaciones son precarias y arbitrarias -aún cuando se pueden identificar algunos líderes independientes que comienzan a asumir algún tipo de discurso coherente. No existen partidos que articulen los grandes alineamientos sociales del país con sus tradiciones culturales e ideológicas, y/o las grandes corrientes políticas contemporáneas.

La violencia política

A pesar de la drástica disminución de la violencia subversiva se mantienen vigentes mecanismos de excepcionalidad y la emergencia en amplias regiones del país.

Hoy podemos afirmar que el proceso de violencia política y guerra interna que se abrió a inicios de la década pasada se ha cerrado, en tanto proceso nacional que ponía en cuestión la dominación estatal. Sendero Luminoso ha quedado reducido a algunos espacios regionales y se encuentra dividido. El MRTA, tras el espectacular asalto a la residencia del embajador de Japón prácticamente ha desaparecido.

Sin embargo, el diseño contrainsurgente y militarizado del Estado se mantiene en lo fundamental tratando de legitimarse en la existencia de otras formas de violencia: la que deriva del narcotráfico, la de las bandas armadas, etc. A ello se suman las secuelas del proceso de violencia: presos injustamente detenidos y/o sentenciados, requisitorizados, desplazados.

Por otro lado existen problemas irresueltos que de no ser asumidos en su momento pueden generar situaciones violentas como son las secuelas del conflicto (presos injustamente detenidos/sentenciados) desaparecidos, muertos, requisitorizados desplazados.

Por otro lado el desarrollo de la protesta social ha estado acompañado de formas de violencia que expresan no sólo el descontento sino también la ausencia de canales de negociación. A esto se suma el incremento de diversas formas de violencia delincencial que ponen de manifiesto tanto la agudización de la pobreza como la generalización de la impunidad en la sociedad. Es muy probable que en los próximos años las tensiones con el autoritarismo se exacerbén en la sociedad. Esto incidirá en ocurrencia de violaciones a los derechos civiles y políticos así como hará más patente el peso de la Impunidad.

IV. Transición Democrática

La primera y segunda vuelta electoral, nos han llevado con nitidez a vislumbrar la posibilidad de una transición democrática.

El período se caracteriza por un relativo desequilibrio entre las fuerzas autoritarias y las de transición democrática, cuyo desenlace aún no ha concluido.

La marcha de los cuatro suyos, si bien es cierto concertó voluntades y expresó el ánimo combativo de las masas fue enfrentada por el gobierno tratando de desprestigiar esta marcha, utilizando y sobredimensionando los actos vandálicos producidos.

Para algunas personas la marcha de los cuatro suyos, pudo romper el relativo equilibrio a favor de la transición, porque generarían fisuras en las instituciones armadas, hecho que por lo menos hasta ahora no se produce.

La transición combina la presión interna de los ciudadanos movilizados de la esfera pública y de la sociedad civil autónomas con la presión externa de los países democráticos del mundo. El peso central de la transición reposa sin embargo en las fuerzas internas.

Otro tema que no potencia la transición democrática es la imposibilidad de conformar un bloque unitario de la oposición. Esto hace que la transición sufra diversos vaivenes, flujos y reflujos.

De la fuerza y unidad que logre la oposición y de la priorización de la lucha directa es que la transición logrará imponerse al fujimorismo.

Los retos de la coyuntura

1. El triunvirato del poder formado por los militares-fujimori-sectores económicos ligado a los bancos, tiende hoy a resquebrajarse. Los empresarios que inicialmente estaban con Fujimori, sectores empiezan a apartarse de él y no lo hacen con mayor claridad, porque siguen viendo en el Estado como la única forma de sobrevivir (rebaja de deudas, bonos, etc.) Fujimori y Montesinos siguen otorgando diversas concesiones o prebendas a todo la oficialidad desde el grado de mayor hacia arriba para mantenerlos tranquilos(gasolina, autos, clubes, colegios, etc.) porque los últimos destapes de corrupción, deben generar incomodidad en las Fuerzas

Armadas; aunque este no se manifieste aun de manera clara.

La población que apoyaba mayoritariamente a Fujimori ha descendido considerablemente, actualmente hay a nuestro juicio un 20% que aun cree en él firmemente y otros sectores que ante la falta de alternativas prefiere la seguridad de Fujimori. Es decir, las fuerzas que sustentan el Pacto de Gobierno por la reelección se mantiene pero con dificultades. Dependerá de la movilización popular y la presión internacional su resquebrajamiento.

2. En la economía el gobierno continúa intentando sacar adelante su modelo de economía neoliberal que en estos 10 años ha fracasado ruidosamente. En la última semana el Instituto Cuanto, ha señalado que luego de 10 años de aplicación del modelo neoliberal ha generado que crezca la población pobre en 4% es decir, que ahora hay más pobres que en 1990.

Los intentos de reactivar la economía se seguirán chocando con la realidad. No es posible crear una economía sobre la base de las exportaciones; esto está cada vez más claro que lo que se necesita es fortalecer el mercado interno, única forma de crear fuentes de trabajo y empleo. El último paquete reactivador, es similar al dado por Joy Way en abril de 1999 y este sobre la base de creer que pasado el escenario electoral, los capitales regresan¹. Las vías serían las nuevas privatizaciones, lo que falta de Petroperú (Talara), la Hidroeléctrica del Mantaro, los yacimientos de fosfatos (Bayovar), Sedapal², Corpac y otros yacimientos mineros en concesión. Y nuevos préstamos a la empresas y al estado; sin embargo, para el tema de privatizaciones necesitan vender a un año o dos, para poder vender a buen precio, lo que quiere decir que tendrán dinero fresco por esto en el 2002 ó 2003. Y en el caso de los préstamos, estos cada vez llegarán menos debido –según dicen los analistas– al auge de la economía norteamericana que hace que hoy los bancos esten pagando altos intereses. Si a esto se suma que el temor de riesgo-país haya subido, hacen que la situación económica en los próximos años continúe agudizándose.

El movimiento social, ha continuado dando la batalla de manera sectorial, regional. A la gran marcha de los cuatro suyos le han seguido diversos reclamos, siendo el de los madereros de Madre de Dios el más importante. Continúan las movilizaciones campesinas en el Sur Andino, por mejores precios para sus productos. A nivel de Lima un hecho muy importante, es el desarrollo de las acciones de revocatoria contra los alcaldes fujimoristas y los problemas derivados con los grupos de madres de los comedores y vaso de leche, controlados por los alcaldes fujimoristas. A esto hay que agregarle las luchas de los médicos, jubilados, maestros, etc.

Sin embargo, el fujimorismo mantiene un sector importante del movimiento social bajo su influencia, debido al control del aparato estatal, la ayuda social y el asistencialismo. Este movimiento, pretende ser partidarizado por diversos sectores del oficialismo (Absalón Vásquez-Luz Salgado-Evangélicos, Chuan) quienes se enfrentan a sectores castrenses no quieren que se forme ningún partido. El

¹ Recordamos que debido al escenario electoral estos se retrajeron de manera muy severa.

² Aunque sobre esto varios ministros se han pronunciado por su no privatización.

fujimorismo recurrirá a Vamos Vecino y alguna nueva formación para hacer frente a las elecciones municipales.

La representación política-Congreso

Los partidos políticos, aun no recuperan su protagonismo, aunque cada vez se escucha más sobre la necesidad de partidos fuertes con ideologías que permitan superar los movimientos electorales que hoy existen.

Para nadie es un secreto que el fenómeno de los transfugas tiene dos razones: La primera, es la compra y chantaje efectuado por el gobierno y la segunda es que más allá de las presiones, los movimientos electorales, Solidaridad Nacional, Perú Posible y Somos Perú, no se planteaban un cambio radical de gobierno, sino que por el contrario pasaban por hacer un fujimorismo sin Fujimori. Tenían un mismo pensamiento frente a lo económico, frente al tema de la violencia, etc.; salvo el tema democrático las coincidencias eran preocupantes.

El Pacto de Gobernabilidad, pretendió generar un polo opositor fuerte; sin embargo, hoy se ha convertido en un membrete, porque ha sido abandonado por casi la totalidad de los grupos políticos con representación en el parlamento.

Ante esta situación el liderazgo de Alejandro Toledo ha sido vital para conducir la protesta contra el fraude y por el cambio. Sin embargo, su liderazgo goza de las mismas virtudes y defectos de los caudillismos tradicionales.

Es necesario y urgente:

1. Constituir un bloque opositor firme que se dote de una plataforma de gobierno y que desde allí encare al fujimorismo en temas como:

- trabajo
- educación
- descentralización
- privatizaciones
- democracia
- derechos humanos

Este bloque opositor deberá tener una expresión orgánica que debiera ser el frente que propone A. Toledo.

Este bloque debe formar un gabinete en la sombra

Este bloque se debe articular desde las bases, principalmente en las provincias

2. Se debe conducir la propuesta reivindicativa sectorial contra la dictadura. Es decir
 - no hay pan por culpa de la dictadura
 - no hay trabajo idem
 - no hay descentralización idem

Y desde las reivindicaciones sectoriales avanza hacia el paro nacional ciudadano por el cambio.

Señalar que mientras no se vaya Fujimori seguirá la protesta:

YA SE FUE MATURANA - FALTA FUJIMORI

3. Frente al diálogo

Es cierto que el diálogo propuesto por la OEA, ha desmovilizado a sectores de la población esperanzados en que este de resultado, por eso era importante no dejar de asistir. Ahora, transcurridos 4 reuniones y formadas 4 comisiones, del resultado de ellas se podrá uno retirar o mantener.

A estas alturas es posible por el escenario político (venta de armas a la FARC) que el gobierno otorgue algo más que el nuevo juicio a Lori Berenson; buscando dividir a la oposición, es decir, que algunos se retiren y otros se mantengan con lo cual lograrían su objetivo de distracción; por lo que es necesario el diálogo pasarlo a las calles a fin de animarlo y buscar nuevas y mejores condiciones para este.

Los pueblos y municipios del Perú se movilizan por la descentralización para el desarrollo autosostenido, la defensa y modernización de empresas estratégicas como estatales, el mayor pliego presupuestal municipal, los recursos para reconstrucción y reactivación productiva, agraria principalmente, y la defensa del medio ambiente frente a los efectos de las explotaciones mineras en tierras comunales.

- **Estas muestras de la opinión pública, quedan demostradas en la permanente movilización, en los últimos años, de movimientos ciudadanos y diversas autoridades municipales.**

En estas movilizaciones e iniciativas las exigencias y propuestas de las regiones juntan tanto la demanda de autonomía regional con la solución a problemas de desarrollo económico-productivo que ha generado la política económica actual y han llevado a que no sean movimientos aislados entre sí sino a coordinaciones macroregionales: particularmente hoy en la amazonía, en el centro y en el sur del país.

A partir de las últimas reformas realizadas en la segunda gestión del gobierno actual, ha habido un hilo conductor en la relación entre los efectos del proceso de privatización en el desempleo, la mayor pobreza y marginación de las regiones y la demanda de gobierno regional autónomo por parte de las mismas, al no haberse concretado el mandato constitucional de elección de gobiernos regionales en 1995.

- **En 1997 lo más significativo fue el debate nacional sobre el cuestionable proceso de fraccionamiento y diversas ventas y concesiones de PETROPERU.**

La resistencia del pueblo piurano y talareño en particular, así como la propia demostración de los resultados negativos de este proceso, ha llevado a propuestas que incluyen la de convertir la Refinería de Talara en una empresa regional y similar procedimiento con otras refinerías hoy privatizadas.

También en Loreto se realizó una importante acción de resistencia a la privatización de la empresa petrolera, que luego ha permitido un destacado papel en la defensa de la soberanía nacional, tanto ante la apertura extranjerizante del modelo económico como en la defensa del Protocolo de Río de Janeiro frente a los acuerdos efectuados por el actual gobierno con Ecuador. El pueblo loreetano realizó una exitosa consulta popular en el presente año por la cual han acordado elegir próximamente su Presidencia Regional como una intercolución legítima ante el Estado y para planificar su desarrollo de manera participativa y concertada en la región.

- **Igualmente importante fue la lucha realizada por el pueblo de Cerro de Pasco junto con las autoridades municipales de esa gestión frente a la decisión de la privatización de CENTROMIN PERU que incluía la afectación de un área habitada de un centro poblado, que no debía seguirse ejecutando por un compromiso logrado y por un acuerdo municipal que lo refrendaba, pero que ahora es nuevamente motivo de angustia y conflicto en la zona.**
- **Igualmente, la privatización del servicio eléctrico ha traído conflictos sociales diversos.**

Entre 1997 y 1998, en Arequipa, Tacna, Puno, Huancayo, Piura, en Lima se desarrollaron movimientos de defensa de los usuarios por los atropellos que las concesiones de distribución hechas al sector privado.

La lucha del pueblo de Cusco alrededor de sus propuestas sobre la explotación del Gas de Camisea abrieron un espacio de concertación regional que luego ha permitido que tanto pobladores, organizaciones sociales, colegios profesionales y autoridades

municipales promueven una iniciativa legislativa que presentarán en la próxima legislatura ordinaria para impedir la privatización de la Hidroeléctrica Machupicchu, iniciativa que cuenta con la movilización de respaldo de movimientos cívicos de los pueblos de Puno, Arequipa, Madre de Dios, Apurímac, Tacna, Cusco y Moquegua.

- **La Cabalgata de los Andes desde Huancavelica** con sus banderas de gobierno regional electo y canon o compensación energética, fue realizada durante una semana por el pueblo huancavelicano y su gobierno municipal en 1998 y afiató el actual proceso de elaboración concertada entre población, organizaciones sociales, municipios y otras entidades del Estado tras una propuesta regional común de desarrollo próximamente a aprobarse.
- Ahora mismo los pueblos del centro del país se están uniendo para defender la no venta ni concesión de la Hidroeléctrica del Mantaro, también con una iniciativa legislativa y con la demanda de lograr una compensación económica por esta explotación, tomando como base las utilidades disponibles de la empresa. En esta lucha están participando los frentes regionales y autoridades municipales de los pueblos del centro: Cerro de Pasco, Junín, Ayacucho, Ica y Huancavelica.
- Los pueblos de Amazonas, Ucayali, San Martín e Iquitos han constituido una Coordinadora Amazónica que tiene la finalidad de promover el desarrollo sostenible en la amazonía y establecer lazos inclusive con otros pueblos que geográficamente pertenecen a la selva.
- La última gesta que ha habido ha sido la reciente marcha de sacrificio durante una semana y un posterior Paro de 48 horas, que han realizado el municipio y 100 pobladores de Huaraz en junio del presente año para demandar canon a la explotación de la mina Pierina.

Este proceso nacional de los movimientos regionales y diversos municipios, ha llevado a que se constituya en marzo del presente año, la Coordinadora Descentralista de Frentes Regionales –promotora de la presente iniciativa legislativa- que agrupa a todos los frentes, comités y mesas de concertación del país, y que – a partir de la Reunión de los Cuatro Suyos en Cusco el 3 de julio entre sus dirigencias- pondrá en práctica la campaña nacional para lograr que el Congreso apruebe y el Poder Ejecutivo convoque a elección de gobiernos regionales en los mismos comicios del 2000.

En lo que queda del último semestre de 1999, y en la campaña pre-electoral en curso, se está desarrollando un importante proceso que podría derivar en una importante lucha agrodescentralista, si se diera espacios en los que los productores agremiados le den una característica macroregional y nacional a sus luchas y éstas se empaten con la propuesta de elección de gobiernos regionales autónomos, para enfrentar las últimas leyes que buscan expropiar tierras eriazas de las Comunidades históricas del norte: Catacaos, Sechura y Olmos, de los departamentos de Piura y Lambayeque, la resistencia a la afectación de las mineras en el medio ambiente, la producción y el hábitat de los productores de zonas de Cajamarca, Cerro de Pasco, Andahuaylas, Huaraz, Tambogrande-Piura, entre otros y que caminan a su centralización nacional.

Las limitaciones de este auge descentralista están en la diferente amplitud pluriclasista de sus conformaciones según cada experiencia de los frentes o mesas o comités regionales, ya que en varios casos se trata de espacios o básicamente centrados en la capital departamental sin asentamiento departamental real o en su diferente capacidad de gestión y concertación con propuestas de desarrollo concretos para empatar con la favorable opinión pública descentralista.



Movimiento en Renovación
PUM

Calle Gral. Garzón N° 1769, Jesús María, Lima - Peru

**¿QUE VIENE DESPUES DE LA
CARTA DE INTENCION?**

PRIMERA ASAMBLEA NACIONAL DE DELEGADOS
Lima, 7-9, junio de 1996

Partido Unificado Mariateguista

CDI - LUM

CONTENIDO

	pág.
Presentación	3
1. El programa económico neoliberal y la crisis del gabinete Córdova.	5
2. La Carta de Intención y el ciclo de recuperación.	7
3. La Carta de Intención y la imperiosa necesidad del Gobierno para alcanzar un superavit fiscal primario que le permita el pago de la deuda externa pública.	8
4. La Carta de Intención y la brecha externa (déficit de la Balanza Comercial y déficit de la Balanza en Cuenta Corriente).	15
5. La Carta de Intención y el proceso productivo.	21
6. La Carta de Intención y la segunda reforma del Estado.	23
7. La Carta de Intención: ¿modelo importador o modelo exportador?	25

En un momento crítico y de mucha exigencia para los socialistas abrimos una fase de trabajo como Movimiento político. Somos uno de los núcleos socialistas peruanos que redefinen objetivos, roles y perspectivas para aportar a la recreación del proyecto y referente socialista en el país.

Nuestra Conferencia Nacional -Setiembre, 1995- abre el proceso. Hoy, la experiencia por el Referéndum en defensa de Petroperú, las resistencias parciales populares a las arbitrariedades del gobierno y las dificultades para ser sostenidas, el análisis y acción sobre los puntos críticos del modelo económico oficial que se ejecuta y, también, la atención parcial a los sucesos internacionales, son el contexto -hasta junio del presente año- en que culmina la 1° fase de involucramiento mariateguista en este proceso renovador.

Renovar el socialismo tiene la peculiaridad de ser una tarea actual con una perspectiva de mediano y largo plazo. Pensar, actuar y vivir con esta dimensión de las cosas es vital. Un proyecto político revolucionario es componente y se entrelaza también con la cultura de su época, sus contradicciones, sus límites, posibilidades y con la acción de los sujetos sociales y los imaginarios que se conforman en ella.

Y los cambios en la nueva época continúan. El patrón de crecimiento capitalista que asimila la nueva revolución científico tecnológica, va siendo viable sólo en países ricos. **No asistimos pues a un proyecto universalizable sino excluyente,** "focalizado" en la jerga de los planificadores. Pero también, en apenas 15 años sus efectos negativos tienen resistencias en distintos hechos: Francia, Ecuador, Rusia e Italia, sólo como ejemplos. Además, así como asistimos al repliegue socialista mundial, de redefinición del proyecto, y al auge, predominio y renovación en las relaciones sociales capitalistas, también los países, naciones y sectores sociales, se van reubicando **en lo nuevo que hay y en lo nuevo que aspiran** de civilización, humanismo, producción cultural, ética, técnica y costumbres, con replanteamientos sobre el individuo, la sociedad, los derechos, la propiedad, lo moderno y el futuro.

Por ello, quienes somos hijos del proceso abierto con las revoluciones socialistas y el marxismo, hoy debemos ser parte de la promoción de una nueva fe, un nuevo ciclo cultural y generacional de socialismo en el país, reubicados en el mundo y con una práctica política articuladora y constructora. Ni tregua, acomodo o arrepentimiento elegimos, ni tampoco hacer más de lo mismo.

¿Por qué hablamos de reagrupamiento de los mariateguistas?

Primero, por la sencilla razón de que la ausencia de una matriz de pensamiento propia -programática e ideológica- nos hace vulnerables a los cambiantes acontecimientos y, sobre todo, al impacto que va teniendo en este escenario el nuevo auge capitalista. Esta debilidad se expresa en una combinación de descreimiento, desaliento o tendencias individualistas, con brotes de resistencia al cambio, así como con señales diversas de pragmatismo sin más perspectiva que el activismo en la coyuntura. Segundo, por el reto de pasar del nivel de reagrupación pumista al de reagrupación renovadora, audaz y creativa con mariateguistas que pueden o no ser militantes de partidos. Esto sólo es viable en la articulación de la unidad más amplia de oposición en campañas concretas, en algunos momentos, de mayor impacto local-regional y, en otros momentos, con acciones de impacto nacional según las posibilidades.

Lo nuevo requiere condiciones intelectuales y sociales superiores a las de la izquierda de hoy. Se trata que núcleos y socialistas en renovación nos vinculemos con nuevos luchadores sociales y líderes que participan del gobierno y desarrollo a nivel local, en sectores laborales o articulados con foros profesionales, culturales, humanistas o de acción programática. Otra vez se trata de reconciliar renovación y radicalidad y -otra vez- de reconciliarnos con la conciencia y esperanzas de las personas y los sectores sociales del Perú del siglo XXI. Este reaprendizaje requiere estudio y alternativas que trascienden la tarea inmediata. Sin embargo también se juegan en campaña y propuesta diarias con la acción y la fe de las mujeres y los hombres por reconstruir un Perú nuevo en un mundo nuevo.

Como parte de esta voluntad publicamos los materiales aprobados en nuestra Primera Asamblea Nacional de Delegados del 7, 8 y 9 de junio:

1. Lineamientos para un replanteamiento táctico estratégico.
2. La situación política actual y la táctica frente al fujimorismo.
3. ¿Qué viene luego de la Carta de Intención?

Su redacción final fue encargada a los cc. Martín Soto Guevara, Javier Diez Cansaco y Víctor Torres Lozada respectivamente. En los dos primeros documentos el evento ratificó y precisó las propuestas que -de menos a más- se vienen elaborando en consultas, talleres y seminarios. El último documento continúa el análisis y posibilidades del plan económico del gobierno.

Comité Directivo Permanente

¿QUE VIENE DESPUES DE LA CARTA DE INTENCION?

1. El programa económico neoliberal y la crisis del gabinete Córdova.

El programa económico neoliberal después de seis años de implementación y en especial a partir de enero del 96, mostró de manera evidente tres grandes dificultades:

- a) La primera está relacionada con los límites y dificultades fiscales para afrontar el pago del servicio de la deuda externa pública. A partir de 1996 y los dos años siguientes (97-98) el monto del servicio aumentará considerablemente porque, aparte de los pagos que se deben hacer a las multilaterales (FMI, BM y BID), se deben efectuar y añadir los pagos fruto de la renegociación de la deuda con el Club de París y de los pagos que emanan del Plan Brady.
- b) La segunda se vincula con la tendencia de crecimiento significativo de la brecha externa que en 1995 alcanzó la cifra de 7.2% del F/B y que pone en peligro su sostenibilidad.
- c) La tercera se expresa en la interrupción del ciclo de recuperación económica que se inició hace tres años, entrando a partir de diciembre de 1995 hasta la fecha en un cuadro, que combina meses recesivos con meses que tienen crecimientos bastante moderados. Es decir, con un aparato productivo virtualmente paralizado en términos de crecimiento.

A estas dificultades de orden económico se suma el proceso de enfriamiento de expectativas de la población, que ha comenzado a manifestarse y canalizarse a través de una opinión ciudadana por la defensa de PetroPerú y el derecho a realizar el Referéndum. Según las empresas de opinión, en su mejor momento (fines de marzo y comienzo de abril), la primera alcanzó el 69% y la segunda el 72% del total de encuestados respectivamente.

exportadora que depende del curso cíclico de los precios internacionales de las materias primas antes que de un aumento cualitativo de la producción y que, finalmente, hace uso de los recursos del Estado para fines electorales que conllevan a crecimientos superficiales.

Dicho en otros términos, estamos ante un modelo que deprime y desestabiliza los resortes económicos, financieros y a los actores productivos que pueden contribuir y comprometerse en una lógica de desarrollo sustentable.

Estamos ante pautas de desarrollo que fustigan y traban a las fuerzas sociales y económicas que están interesadas en la expansión del mercado interno, con una base industrial diversificada y un agro pilar de la seguridad alimentaria; ambas además con capacidad de conquistar y eslabonarse con el mercado internacional.

Por ello, no puede ni debe extrañar que el mejor año productivo del neoliberalismo, 1994 e incluso 1995, estén por debajo del mejor año del gobierno de Alan García, 1987 y que el promedio anual -en soles contantes- del quinquenio 91-95 sea menor que el promedio anual del quinquenio 86-90.

3. La Carta de Intención y la imperiosa necesidad del Gobierno para alcanzar un superávit fiscal primario que le permita el pago de la deuda externa pública.

a) A mediados de junio del 95, el FMI advirtió al gobierno de las dificultades fiscales que atravesaba para afrontar el pago de la deuda externa.

Es de subrayar, que entre junio-94 y junio-95, el gobierno de Fujimori aumentó considerablemente el consumo público y la inversión pública. Ambos gastos fueron inducidos por los requerimientos electorales demandados por la exigencia de la reelección del Presidente Fujimori.

Estos egresos fiscales pusieron en peligro la capacidad de pago del Estado peruano, al desviarse recursos que debían acumularse para pagar la deuda externa, que en 1996 aumentaría de manera considerable. Para tener una idea precisa de este monto, señalamos que el gobierno en 1995, por amortización e intereses, canceló la suma de US\$ 1,090 millones y en 1996, según Oscar Ugarteche, se pagará la cantidad de US\$ 1,800 millones.

b) A fines del ejercicio 95 las dificultades fiscales persistieron, habida cuenta que el consumo y la inversión pública no disminuyeron, sino por el contrario aumentaron en términos reales respecto a 1994. En el mejor de los casos sólo disminuyeron sus tasas de crecimiento. Como consecuencia de ello, el déficit primario de las operaciones del gobierno central fue de -0.3% del PBI y el resultado económico del orden del -0.6% del PBI (Nota Semanal del BCR, 12 de abril, cuadro N° 66).

Este panorama lleno de dificultades fiscales para cumplir con los acreedores externos llevó a que el FMI tensara las relaciones con el gobierno de Fujimori, más aún si existía un gabinete presidido por Dante Córdova, que estaba dispuesto a mantener los estímulos fiscales y abogaba por modificaciones parciales al modelo, lo que se expresó en medidas inconexas como la suspensión de la importación de autos usados, la modificación del régimen de la Zotac-Tacna y el anuncio de aumentos salariales para los profesores.

En este cuadro de indefiniciones, Michael Camdessus, Director General del FMI, envió una carta al Ministro J. Carnet, señalando que debía controlarse el gasto público, que no tenía porque suponerse que la renegociación de la deuda externa iba a tener las mismas peculiaridades que los años anteriores y que el déficit de balanza en Cuenta Corriente había que reducirlo.

Las presiones del FMI no se hicieron esperar, los vaivenes y contradicciones concluyeron con la caída de Dante Córdova y la elección del Ing. Pandolfi (Presidente del Comité de Privatización de Petroperú) como Primer Ministro.

El Banco de Inversiones Nomura Securite (diario Gestión del 4 de junio) ha informado que para alcanzar el superávit fiscal del 1% del PBI se requiere que la inversión pública disminuya por los menos en un 32% con respecto al 95. Alerta Agraria, de mayo del 96, señala que la proyección de reducción del presupuesto público será por lo menos del 40%.

Como observamos, este año 96 vendrá un recorte significativo en las actividades que realiza el Estado como agente económico nacional. Particularmente afectará al sector de construcción, que en el período de enero-abril del 96 tiene una caída de -5.6% respecto al mismo período de 1995, como fruto de la disminución de la demanda de asfalto y de cemento (información INEI, Gestión 6 de junio).

Esta misma reducción del gasto fiscal afectó, aunque en menor medida, a la industria manufacturera y al comercio, en tanto que la primera proporciona los bienes y servicios y el segundo hace las transacciones mercantiles.

Pero es indispensable también señalar que estos recortes en gastos corrientes y en inversión pública afectarán de manera importante al desarrollo de los pueblos del interior. Esto se expresará en el recorte de los presupuestos municipales y en las dependencias regionales.

- f) Sin menospreciar la contribución que el superávit primario fiscal proporcionará para el pago de la deuda externa, es indispensable señalar que la fuente central para cumplir con esta obligación serán los recursos de la privatización, más aún, si este año se elevarán considerablemente.

Esta valoración del pago de la deuda externa se confirma con las declaraciones que el Ministro Camet realizó el día que firmó la Carta de Intención, 4 de junio, al señalar que hará uso de los recursos de la privatización en tanto que el ahorro superávit (1% del PBI que -aproximadamente- se calcula en 600 millones) no será

suficiente para el pago de la deuda externa en este año y los próximos dos años.

Por ello, para el gobierno es fundamental este año vender PetroPerú, a la que ha valorizado en la suma irrisoria de 1,200 millones de dólares y la venta de las acciones de la telefónica que también valora en 1,200 millones de dólares.

Confirmando esta misma valoración del monto a pagar por la deuda externa pública, el 5 de junio el ministro Jorge Camet, en su presentación en el Congreso, expuso las cifras de pago que resultan del Acuerdo de Facilidad Ampliada (Carta de Intención). Señala que en 1996 se pagará la suma de US\$ 1,160 millones, en 1997 la suma de US\$ 1,370 millones y 1998 la suma de US\$ 1,335 millones de dólares (Gestión, 6 de junio). En tres años, se debe cancelar la cantidad de US\$ 3,865 millones de dólares.*

Según el propio Ministro, por un lado, esta suma no incluye los nuevos pagos al Club de París, que deben ampliarse como resultado de la renegociación que está en marcha y que aproximadamente podría ser de US\$ 1,200 millones de dólares. Por otro lado, a estas cantidades hay que agregar los intereses a cancelar como fruto del Plan Brady, que en el mejor de los casos no bajarían de US\$ 300 millones de dólares anuales es decir, la suma de US\$ 900 millones de dólares entre 1996 y 1998. En suma, la cantidad aproximada del servicio de la deuda (amortización más intereses) sería de US\$ 6,000 millones de dólares.

En otras palabras, en tres años se pagará más de lo que se pagó en los últimos seis años (entre 1990 y 1995) cuando alcanzó la cantidad de US\$ 5,657 millones de dólares (ver nota del BCR, 12 de abril 96).

- g) Es muy importante tomar en consideración que la Deuda Pública Externa de largo y mediano plazo que tiene el Estado peruano es sumamente alta respecto al Presupuesto de la República y el PBI. Esto significa que seguirá presionando en los próximos años sobre

el manejo fiscal para alcanzar altos superávits primarios y sobre los recursos obtenidos por la privatización, en la medida que son los fuentes principales que usa el gobierno para pagar la deuda.

Esta relación desequilibrante que la deuda pública externa tiene respecto a la economía y que ha actuado como grillete durante los últimos seis años, de pronto -y de una semana para otra- se ha vuelto mucho más grande y pesada para el país. Veamos.

En la Nota Semanal N° 22 del BCR del 7 de junio se informa que la deuda pública externa ya no es del orden de los US\$ 20,345 millones como se informó el 31 de mayo. Ahora es del orden de US\$ 24,295 millones.

Según el comunicado del BCR del 2 de julio este incremento de US\$ 3,950 millones se produce porque se debe añadir el costo financiero de los intereses, recargos y penalidades que no se pagaron desde 1983 a los acreedores comerciales que están comprendidos en el Plan Brady.

La verdad es otra. Este sinceramiento forzado de los intereses es fruto de la exigencia y condición que han puesto los 250 bancos comerciales y el FMI para que el Perú pueda acogerse al Plan Brady. Estos intereses han sido calculados bajo la presión de los bancos y han contado con el acuerdo del gobierno, que al mismo tiempo contó con la asesoría del Banco de Inversión JP Morgan. El trámite para ponerse de acuerdo sobre estos montos adeudados es lo que explica la demora para firmar definitivamente el Plan Brady.

Pero la conclusión más importante que debemos extraer de estos episodios de arreglo financiero patrocinados por el FMI es el hecho de que a junio del '96, la deuda pública externa representa una espectacular cifra, el 54% del PBI Real, que asciende a la suma de US\$ 45,000 millones; mejor dicho, ¡más de la mitad de lo que todos los sectores productivos y de servicios produjeron en Perú en 1995!

Respecto al Presupuesto General de la República que aproximadamente asciende a la suma de US\$ 8,500 millones de

dólares, la deuda pública es el 286%, es decir, ¡casi tres veces más grande que el Presupuesto!

Es de hacer notar que esta deuda pública no incluye, ni la deuda del BCR ni la deuda pública de corto plazo del Estado, lo que hace aún más grave los efectos y presiones sobre las cuentas fiscales y la producción.

Estos dos indicadores son muy altos para un país pobre como el Perú y con gruesas dificultades económicas. Pero esto no importa para el FMI-BM, en tanto que hay un gobierno que está dispuesto a pagar la deuda con la mayor exactitud posible satisfaciendo los bocados exigidos por los acreedores.

4. La Carta de Intención y la brecha externa (déficit de la Balanza Comercial y déficit de la Balanza en Cuenta Corriente).

a) El segundo problema que el gobierno quiere resolver, como ya hemos señalado es el creciente aumento de la Balanza en Cuenta Corriente (7.2% del PBI). Le es indispensable reducirla por los crecientes riesgos para poder mantener su sostenibilidad. Las posibilidades de este riesgo son:

- Los capitales de largo plazo entendidos como inversión directa que amplía la base productiva no son muy grandes. De la información del BCR, en los últimos tres años la inversión de estas características alcanza la cantidad de 1,595 millones de dólares que constituye el 35% del total que asciende a la cantidad de US\$ 4,479 millones de dólares (datos del BCR, abril 1996).
- Los ingresos por privatización, que en estos mismos años alcanza la cantidad de 2,884 millones de dólares que significa el 65% del total de la inversión directa, son ingresos que se realizan por una sola vez con el agravante que no se reciclan en el aparato productivo.

- Los capitales de corto plazo y las inversiones en cartera, con todo lo que significa como flujo de capital que vienen en importantes cantidades (en 1994 alcanzaron la cantidad de 778 millones y en 1995 la cantidad de 892 millones de dólares) siempre tendrán un carácter inestable.
- Normalmente los economistas consideran que los déficits de la balanza en Cuenta Corriente son sostenibles en el tiempo cuando en un país la entrada de capitales (Inversión Directa Extranjera, IDE) sirve para ampliar la base productiva (inversión) que debe reflejarse en un aumento significativo de sus exportaciones tanto en volumen como en su diversificación productiva.

Este es un fenómeno económico que de manera prioritaria no se viene produciendo en el país, ya que la IDE no viene en cantidades suficientes y de las que vienen, una parte importante se dirige al sector servicios y las finanzas.

Además, tenemos el agravante que esta vulnerabilidad se acrecienta, en la medida que los pagos por intereses y amortizaciones de la deuda externa se amplían año a año y la transferencia neta de recursos de la deuda anual es negativa para el Perú debido a que la diferencia entre lo que pagamos por amortizaciones e intereses es del orden de US \$ 5,657 millones y lo que recibimos como préstamos es del orden de US\$ 4,363 millones, dejando un saldo negativo de US\$ 1,294 millones (datos BCR, abril 96).

Este conjunto de hechos lleva a que la Balanza de Pagos se encuentre en una situación delicada, ya que los factores que la hacen sostenible no tienden a mejorar (exportaciones, inversión extranjera para ampliación productiva) y los factores que la desestabilizan tienden a crecer (como las importaciones, pago cada vez más alto en intereses y amortización de la deuda pública, capitales de corto plazo sin casi ningún control).

Otra manera de medir esta vulnerabilidad externa de la economía peruana es que, a pesar de que pagamos puntualmente, la deuda externa total crece año a año y es cada vez más grande respecto al PBI.

En 1990 el Perú debía como deuda externa total la suma de US\$ 19,172 millones de dólares. Ahora, con los nuevas estadísticas del 7 de junio del BCR, la deuda externa total (pública y privada) ya no es de US\$ 27,847 millones como se informó en 31 de mayo. Ahora es de US\$ 32,061 millones.

El aumento de US\$ 4,574 se debe a la misma razón que se señaló con relación a la deuda pública, es decir, al incremento de los intereses no pagados a la banca comercial desde 1983.

Por eso afirmamos que la vulnerabilidad externa de la economía peruana se ha agudizado, ya que en la actualidad la deuda externa total representa el 71% del PBI de 1995, más de los dos tercios de lo que producimos en un año en el país. Esto es resultado del incremento incesante de la deuda, ya que por obra y gracia de la subordinada inserción internacional, la deuda, en seis años de gobierno de Fujimori (90-95) se ha incrementado en US\$ 13 mil millones.

En este debate sobre la sostenibilidad de la Balanza de Pago, citamos al economista Carlos Paredes PhD; quien en polémica con los neoliberales salvajes e ingenuos, sostiene:

"El déficit en la cuenta corriente de la balanza de pagos no es importante, pues éste se revertirá en algunos años producto de la maduración de proyectos en el sector primario de la economía. Ingenuo. Estamos frente al déficit externo más grande de nuestra historia. El déficit en la balanza comercial de este año será equivalente al déficit en la cuenta corriente del año pasado y el déficit en la cuenta corriente de la balanza de pagos de este año equivaldrá a más de tres cuartas partes de nuestras exportaciones. Nunca hemos tenido un déficit de esta magnitud, éste representa cerca del 8% del PBI (al menos que

se piense que el PBI del Perú supera los 60,000 millones de dólares).

La pregunta de fondo es si este perfil es sostenible o no. México, con NAFTA aprobado y los Estados Unidos de vecino, demostró que un déficit de esta magnitud es muy difícil de sostener. ¿Por qué el caso peruano sería tan diferente? (La Moneda N° 84/85. Revista del BCR, 1995)

- Es bueno además tener presente lo que manifestó Richard Webb en Nueva York el 26 de febrero de 1996:

"los US \$ 7 mil millones de reservas internacionales que tiene el Perú, incluyen unos US \$ 5,500 millones de dólares de fondo público (que es el encaje bancario más el depósito del fisco); por lo que el BCR sólo dispone de US \$ 1,500 millones en reservas". Gestión 27 de febrero de 1996.

b) El Premier Pandolfi ha señalado que la reducción del déficit fiscal se hará dentro de los parámetros del libre mercado, es decir, que no interferirá ni el libre comercio ni la libre movilidad de capitales. Ante esta situación el gobierno ha escogido las siguientes vías para disminuir el déficit externo:

- Nuevamente hará uso del presupuesto fiscal buscando disminuir la inversión pública para que de esta forma disminuya las importaciones que hace el aparato estatal y haga menor uso de préstamos para estos fines. Sin embargo, esta vía tiene límites en la medida que la inversión pública es aproximadamente la cuarta parte de la inversión total en el país. No olvidemos que fruto de las reformas aplicadas para reducir el Estado y las propias privatizaciones, el gobierno sólo aporta al 20% del PBI anual. En otras palabras, la disminución de la inversión pública no producirá reducciones sustantivas en el cuadro de las importaciones globales que realiza el país.

- Otra vía para disminuir las importaciones que ha escogido el gobierno es la recesión del aparato productivo y mediante ello,

producir una disminución del déficit de la balanza comercial. Sin embargo, esta disminución también tiene límites en la medida que las importaciones que se vienen produciendo tienen una relativa autonomía del proceso recesivo de la producción. Esto debido a que por la apertura comercial, financiera y la existencia de un dólar barato, existen los capitales que están financiando las importaciones.

En el primer trimestre de 1995 se importó 1,781 millones de dólares y en el primer trimestre de 1996 se importó US\$ 1,784 millones de dólares. Si bien es cierto que las importaciones no crecieron, también es cierto que no disminuyeron.

Estos datos no hacen sino confirmar lo arriba señalado, es decir, que a pesar de que en el primer trimestre del 96 se ha vivido un proceso recesivo las importaciones no se han reducido como se propuso el gobierno.

- Otra vía para disminuir el déficit de la balanza comercial que se propone el gobierno, es el aumento de las exportaciones en este año, aunque obviamente no tendrá el crecimiento importante de 1995 que alcanzó la tasa del 22%. En el primer trimestre de 1995 las exportaciones fueron del orden de US\$ 1,292 millones de dólares y en el primer trimestre del 96 alcanzaron el valor de US\$ 1,422 millones de dólares, teniendo una variación positiva del 10% respecto de 1995.

Los límites que impiden un crecimiento agresivo de las exportaciones están ubicados en las circunstancias de que en los años anteriores las exportaciones crecieron fundamentalmente por una coyuntura internacional de buenos precios de las materias primas antes que de un salto cualitativo de la producción.

En el año 96 todo parece indicar que esta coyuntura internacional no se repetirá de la misma manera que los años 94 y 95. Oscar Dancourt ha calculado que entre 1993 y 1995 las exportaciones tradicionales crecieron en la cantidad de

US\$ 2,000 millones de dólares, de los cuales US\$ 1,000 millones corresponden a los buenos precios internacionales.

Si los precios internacionales llegan a niveles del 93 las exportaciones, no tendrán los aumentos que desea el gobierno. Por otro lado, las inversiones que se anuncian en la minería en muchos casos son todavía propuestas y otras están en las fases de exploración y prospección. Mejor dicho, cuando algunas de ellas se realicen y otras maduren, los resultados se verán por lo menos entre 5 a 8 años.

Si bien todo parece indicar que este año el gobierno logrará disminuir el déficit de la Balanza Comercial, todo también parece indicar que no será muy significativo. Ratificando esta apreciación el gobierno dice que el déficit de la Balanza Comercial de 1995 de US\$ 2,116 millones de dólares bajará en 1996 a la cantidad de US\$ 1,830 millones de dólares.

A esta situación debemos agregar que en el presente año el pago de intereses por la deuda externa aumentará significativamente. En otras palabras, lo que se gana con la disminución del déficit de la balanza comercial, se pierde con el aumento de la balanza de servicios financieros (pago de intereses).

Sabiendo de esta difícil situación es que cautelosamente los principales economistas peruanos han señalado que el déficit de la balanza en cuenta corriente no bajará del 6.5% del PBI. Sólo el Presidente del BCR y el Ministro Camet afirman que el déficit de la balanza en Cuenta Corriente oscilará entre 5.5% y 5%.

Esta seguridad la adquieren debido a una manipulación estadística al sobrevalorar el PBI de 1996 en la suma de US\$ 59,000 millones (NS BCR N° 22 del 7 de junio) y no de US\$ 50,000 millones como figuraba en la Nota Semanal del BCR del 30 de mayo de 1996 (NS N° 21). De modo que al final del

año 96 tendremos un déficit en Cuenta Corriente mucho menor que en 1995, como fruto de artificios estadísticos.

- c) La conclusión más importante que sacamos de esta performance de manejo de las cuentas extranjeras es que el déficit en la balanza en cuenta corriente seguirá siendo alto a fines del año de 1996, lo que seguirá presionando negativamente para el manejo productivo y de las cuentas fiscales en 1997.

5. La Carta de Intención y el proceso productivo.

- a) La opción escogida por el gobierno para resolver el pago de la deuda y las dificultades de la brecha externa, ha tenido como estrategia productiva, el desarrollo de un proceso que combina trimestres recesivos con trimestres con crecimientos bastantes menguados.

El gobierno espera que el primer semestre del 96 (enero-junio) el crecimiento sea nulo (0). De allí espera también que el segundo semestre crezca una tasa de 4 ó 6%, lo cual significa que el crecimiento del PBI en el año del 96 será apenas del 2 ó 3%.

Lo que explica esta virtual parálisis de aparato productivo, es que los motores que reactivaron la economía entre el 93 y 95 se apagaron en 1996.

En efecto, el sector construcción desde el mes de diciembre del 95 viene decreciendo a las siguientes tasas mensuales: diciembre (-5.3%), enero (-2.1%), febrero (-2.8%), marzo (-7.6%) y abril (-9.6%), todos ellos respecto a los meses del año anterior.

La razón que explica este proceso recesivo de la construcción está íntimamente ligado a la disminución de la inversión pública.

El otro motor que se apagó fue el sector que produce harina y aceite de pescado. Desde marzo del 95 hasta la fecha se encuentra en un proceso de recesión como consecuencia de la implementación de vedas para proteger el recurso natural.

De acuerdo a la información del INEI (Gestión, 5 de junio) el PBI del primer trimestre 96 respecto al mismo período de 1995, disminuyó en -1.7% y en abril el PBI volvió a crecer a una tasa de 1.6%, debido al crecimiento inesperado del sector agropecuario. Esto llevó a que el PBI de enero a abril de este año se ubique en la modesta tasa del 0.3%.

En este mismo período, el sector agropecuario, la minería, la manufactura y el comercio han tenido crecimientos pequeños, que oscilan entre 0 y 2%; mientras que la pesca, la construcción y la electricidad han tenido tasas negativas del orden de -18.2%, de -5.2% y de 0.2% respectivamente.

Es necesario tomar nota que las cifras del PBI que proporciona el INEI, pero sobre todo el BCR, están siendo objeto de maquillaje estadístico. Así, el BCR al 31 de mayo informó que el crecimiento del PBI de enero, febrero y marzo del 96 respecto a los mismos meses del 95, eran de -3.7%, de +2.3% y de -3% respectivamente.

Pero de pronto, el boletín del BCR del 7 de junio informa que las tasas de crecimiento de enero 96 es de -2.6%, de febrero 96 de +3.6%, de marzo 96 -1.7% y de abril 96 de +1.7% !EN MENOS DE UNA SEMANA VARIARON LAS CIFRAS!

Ante esta situación el economista y profesor de la U. Católica Waldo Mendoza, dice:

"Queda por aclarar, sin embargo, si el fin de la recesión (¿o el principio de un nuevo auge?) es también un maquillaje estadístico amparado en algún cambio de metodología en la medición del PBI ..., o si es simplemente el resultado de una corrección de cifras preliminares". Gestión Económica 23 de junio 1996).

Pero al margen de estas variaciones estadísticas, lo cierto es que la economía viene viviendo un proceso recesivo o cuando menos una parálisis.

- b) Si bien es cierto que casi todos los analistas económicos predicen que el crecimiento productivo real del primer semestre de 1996 será 0, es decir, negativo, y que el segundo semestre el PBI tendrá un crecimiento positivo en todos los sectores, esto no significa que la parálisis del aparato productivo y servicios ha culminado.

Afirmamos esta tesis porque el crecimiento del segundo semestre de este año, será más resultado de un efecto estadístico (o espejo estadístico). En el segundo semestre de 1995 los crecimientos mensuales se desaceleraron por tanto se está comparando con un período en que la producción fue menor.

Mejor dicho, está parálisis continuará porque la demanda pública (de consumo y de inversión) y la inversión privada (menor importación de bienes de capital y de insumos) seguirán disminuyendo.

No hay factores que desde la demanda impulsen al aparato productivo y desde el lado de la oferta no hay condiciones para dar saltos cualitativos en el crecimiento de la producción. Esto nos lleva a sostener que en 1996 el PBI oscilará entre 0 y 1.5%.

6. La Carta de Intención y la segunda reforma del Estado.

- a) Cuando el nuevo Premier Alberto Pandolfi se presentó a fines de abril en el Congreso manifestó que frente a las dificultades existentes la solución era renovar el dinamismo de las reformas estructurales y mantener a pie firme su política macroeconómica de estabilización. Pero de ambas, sostuvo que la llave es el impulso a la segunda reforma del Estado, tanto en el plano económico como respecto a sus funciones sociales. Por ello no es casualidad de que por primera vez en la Carta de Intención, no sólo estén formuladas

las políticas de corto plazo, sino también el contenido de las reformas estructurales.

- b) Como parte de esta segunda reforma del Estado el gobierno se propone llevar adelante y sin miramientos la privatización. De las 180 empresas estatales que tienen importancia, ya se han privatizado 126 empresas al 30 de mayo de este año, por un valor de US\$ 4,500 millones, de los cuales se debe descontar el 2% para la COPRI (US\$ 90 millones) y el 10% para los bancos de inversión extranjera que han tramitado las ventas (US \$ 450 millones). Descontando los papeles de la deuda el 78% de este monto total ha sido transferido al fisco que aproximadamente es la cantidad de US\$ 3,500 millones (ver El Comercio, 6 de junio).

En los próximos 3 años el gobierno espera obtener la suma de US\$ 6,620 millones de la venta de: PetroPerú (US\$ 1,200); ElectroPerú (US\$ 1,500), CentrominPerú (US\$ 1,000), Sedapal (US\$ 500 millones), por acciones de la telefónica (US\$ 1,500 millones), por las acciones de Edegel (US\$ 500 millones), por las acciones de Edelnor (US\$ 150 millones), por las acciones de Luz del Sur (US\$ 150 millones) y por las acciones del Banco Continental (US\$ 120 millones).

Obviamente, las motivaciones de este remate del patrimonio estatal, que busca reducir la participación del Estado en la generación del PBI, que en 1990 era del 35% y que ahora sólo quiere que sea entre el 2 y 3%, están inspiradas no sólo en razones de orden ideológico, sino que están empujadas por necesidades fiscales y de adquirir mayor capacidad de pago para afrontar el servicio de la deuda externa.

- c) Esta vez la segunda reforma del Estado sí involucrará a las obligaciones que el Estado tiene frente a la población, en particular las referidas a la salud y educación. El Premier Pandolfi ha manifestado:

** ... como un proceso tendiente a utilizar de manera óptima los recursos destinados a la prestación de servicios a la sociedad, lo*

cual implica prestar dichos servicios exactamente en el lugar y el momento en que se genere la demanda por ellos, y no hacer uso de los ahorros públicos en forma indiscriminada e inútil". (Gestión, 28 de abril).

Sin embargo, la modalidad de este proceso de privatización no será la puesta en venta de la infraestructura estatal que tiene que ver con la salud y la educación, sino que se pondrá en marcha modalidades de contratos de gerencia o gestión que serán transferidas a unas confusas "comunidades organizadas".

Como parte de este proceso se quiere dejar de lado la obligatoriedad de los aportes al IPSS, de modo tal que este organismo atravesase por serias dificultades financieras lo cual determinará el deterioro de la calidad de servicios que debía ofrecer. Para llevar adelante este proceso se ha nombrado como Ministro de Salud a un representante de las compañías de seguros, y del Ministerio de Educación a un ingeniero que no tiene ni tradición ni vínculos con la problemática educativa.

- d) Esta segunda reforma del Estado, volverá atravesar el mercado del trabajo, no sólo mediante leyes que seguirán garantizando la desregularización laboral, sino que pretenden cercenar reivindicaciones históricas (vacaciones, bonificaciones, horario de trabajo) mediante el recorte de los llamados costos laborales.

7. La Carta de Intención: ¿modelo importador o modelo exportador?

Con motivo de las indefiniciones y contradicciones que se dieron en el seno del gobierno, entre enero y marzo, este tema se puso en debate.

La crisis de gabinete y la elección de uno nuevo presidido por Pandolfi bajo las presiones del FMI, inclinó la balanza hacia un modelo importador más que exportador. Las recomendaciones de la Consultora Monitor, que apostó por un modelo exportador, han sido adecuadas a

las características del modelo que se viene aplicando desde 1990. Las razones que nos llevan a afirmar esta caracterización del modelo son las siguientes:

- a) El gobierno ha decidido mantener incólume su política comercial y financiera.

En el caso de la primera -al implementar aranceles que oscilan entre el 15% y 25%- son barreras que fácilmente atraviesan los productos importados y por ello su presencia masiva en el país. Ello es así porque en la práctica el 90% de los productos que importamos se encuentran en el rango del 15% y una minoría en el rango del 25%.

Es decir, desde hace buen tiempo estamos viviendo con arancel FLAT (plano). Este cuadro de masivas importaciones se aceleraría si es que el gobierno termina aprobando la propuesta de Camet y la Ministra Canale que plantean rebajar aún más los aranceles que se aplican a los productos importados y que serían del orden del 5%, 10%, 15%.

En el segundo caso, por la falta de control a la movilidad de capitales extranjeros (no están obligados a pagar ningún impuesto ni al encaje bancario) se hacen presentes masivamente en el país, ya que logran grandes ganancias, pues el interés que cobran en el Perú (16%) por lo que prestan es bastante alto respecto a las tasas internacionales (5.5%) que ellos pagan por prestarse ese mismo dinero.

Ambas políticas son resortes dinámicos que impulsa masivamente las importaciones y los capitales que sirven para financiarlas. De modo que el chorreo importador esta a buen recaudo, así como las pingües ganancias de los grandes comerciantes y los banqueros nacionales y extranjeros.

- b) Coherente con esta apertura comercial y financiera, el gobierno también ha decidido mantener intacta su política monetaria restrictiva que encarece la moneda nacional y mantiene el atraso

cambiario (dólar barato). Incluso frente a la liberalización comercial y financiera se puede decir que el dólar barato es la más importante palanca que impulsa a las importaciones.

- c) Es necesario comprender que dólar barato e importaciones masivas con precios baratos y a veces de mejor calidad, actúan como fuerzas que disciplinan los precios internos y por esa vía controlan la inflación. Esto es un proceso económico perverso para el país porque, por un lado, con las importaciones masivas arrinconan a la producción nacional y, por otro lado, llevan a que los precios de los productores nacionales estén estancados. Esto es particularmente evidente en el caso del agro peruano.

- d) Un dólar barato que es el elemento básico para el funcionamiento del modelo importador es también un complemento vital para el pago de la deuda externa. Un dólar caro le impediría o le traería muchas dificultades al gobierno para pagar la deuda externa que año a año sube, ya que tendría que disponer de mayor cantidad de moneda nacional para recoger la misma cantidad de dólares. Modificar el precio del dólar (devaluación) es en cierta medida modificar el modelo importador en su conjunto.

La economía clásica recomienda que las políticas monetarias deben ser coherentes con las políticas macroeconómicas. Si se modifica la política monetaria, o se modifica las orientaciones macroeconómicas o se abre un proceso de crisis que tiene su origen en el mercado cambiario y monetario.

- e) Si bien es cierto que el Premier Alberto Pandolfi ha manifestado que los sectores del futuro son los primario exportadores (agro-exportación, pesca, hidrocarburos y minería) junto con el turismo, dejando de lado a la industria y al agro vinculado a la seguridad alimentaria, también es cierto que la promoción de exportaciones es más retórica que real.

No existe por parte del Estado una política que permita dar un salto cualitativo a los sectores exportadores respecto a su productividad, rentabilidad y competitividad. Ni tampoco está en sus planes

manejar una política cambiaria que sostenga en el tiempo las exportaciones.

El gobierno espera que las transformaciones de envergadura del sector primario las realice el capital foráneo. Pero estas inversiones vienen hacia la producción con mucha lentitud, las cuales además se concentrarán casi fundamentalmente en los sectores primarios extractivos sin plantearse la necesidad de desarrollar productos con mayor valor agregado vinculados al sector industrial, que permita la diversificación de las exportaciones.

Lima, 30 de junio de 1996



Movimiento en Renovación
PUM

Calle Gral. Garzón N° 1769, Jesús María, Lima - Perú

**LINEAMIENTOS PARA UN
REPLANTEAMIENTO TACTICO
ESTRATEGICO**

PRIMERA ASAMBLEA NACIONAL DE DELEGADOS
Lima, 7-9, junio de 1996

Partido Unificado Mariateguista

CDI - LUM

CONTENIDO

PRIMERA PARTE: BALANCE DEL PERIODO POLITICO

	<i>pág.</i>
Presentación	5
I. Hay un nuevo periodo político: triunfo y legitimación el régimen autoritario, cívico-militar y centralista.	7
II. Profundos cambios en la sociedad peruana.	12
1. Hay un nuevo régimen político: autoritario, cívico-militar y centralista.	
2. Profunda crisis de representación política: crisis de los partidos y viejas formas de hacer política.	
3. Hay nuevas formas de subordinación y articulación del país a los centros de poder del capital financiero internacional.	
4. Cambios en la cultura.	
5. En las dos últimas décadas se ha producido un cambio sustantivo del mapa poblacional y social del país.	
6. La post guerra y sus secuelas.	
7. Los cambios en la composición, demandas y formas de lucha de la organización social popular.	
III. El nuevo escenario internacional: tránsito hacia una nueva época.	24
1. Una nueva fase de desarrollo y expansión del capitalismo triunfante.	
2. Un cambio global de la correlación de fuerzas a favor del capitalismo, quien bajo las banderas del neoliberalismo se ha lanzado a una ofensiva integral para afianzar y consolidar su dominación mundial.	
3. La derrota del socialismo real cerró el ciclo de ofensiva del socialismo y las fuerzas revolucionarias mundiales abierto por la revolución de octubre.	
4. Nuevas contradicciones generadas por el neoliberalismo.	

5. La resistencia de las fuerzas socialistas y democrático revolucionarias en el mundo.
6. Consolidación del imperialismo norteamericano en América Latina.

SEGUNDA PARTE: REPLANTEAMIENTO TACTICO-ESTRATEGICO

- I. **Lineamientos de la estrategia general del mariateguismo.** 31
 1. El objetivo central de nuestra estrategia general.
 2. Amplio trabajo de acumulación de fuerzas nacionales.
 3. Nuestra estrategia de poder tiene un carácter popular y nacional.
 4. La vía para forjar y conquistar el autogobierno del pueblo y nación peruanos.
 5. Amplia política de alianzas a nivel internacional.
 6. Contribuir a la forja de un nuevo referente y proyecto socialista peruano.

- II. **Orientaciones táctico estratégicas para el periodo** 33
 1. Nos proponemos como objetivo intermedio la derrota política electoral del fujimorismo en el año 2,000,
 2. Desarrollar unidad de acción amplia con los sectores de oposición.
 3. Los ejes de un programa de resistencia y defensa de los derechos del pueblo y nación peruanos.
 4. Nuevas formas de hacer lucha política.
 5. Nuestra tarea central debe ser el socavar el respaldo social con que cuenta el fujimorismo.
 6. Impulsar el proceso de recomposición, renovación y recentralización de la organización social popular y nacional.
 7. La amplitud de la micro y pequeña producción y comercio ha creado las condiciones para forjar desde hoy poder económico de los sectores populares.
 8. Debemos retomar la lucha ideológica-programática.

En un momento crítico y de mucha exigencia para los socialistas abrimos una fase de trabajo como Movimiento político. Somos uno de los núcleos socialistas peruanos que redefinen objetivos, roles y perspectivas para aportar a la recreación del proyecto y referente socialista en el país.

Nuestra Conferencia Nacional -Setiembre, 1995- abre el proceso. Hoy, la experiencia por el Referéndum en defensa de Petroperú, las resistencias parciales populares a las arbitrariedades del gobierno y las dificultades para ser sostenidas, el análisis y acción sobre los puntos críticos del modelo económico oficial que se ejecuta y, también, la atención parcial a los sucesos internacionales, son el contexto -hasta junio del presente año- en que culmina la 1º fase de involucramiento mariateguista en este proceso renovador.

Renovar el socialismo tiene la peculiaridad de ser una tarea actual con una perspectiva de mediano y largo plazo. Pensar, actuar y vivir con esta dimensión de las cosas es vital. Un proyecto político revolucionario es componente y se entrelaza también con la cultura de su época, sus contradicciones, sus límites, posibilidades y con la acción de los sujetos sociales y los imaginarios que se conforman en ella.

Y los cambios en la nueva época continúan. El patrón de crecimiento capitalista que asimila la nueva revolución científico tecnológica, va siendo viable sólo en países ricos. No asistimos pues a un proyecto universalizable sino excluyente, "focalizado" en la jerga de los planificadores. Pero también, en apenas 15 años sus efectos negativos tienen resistencias en distintos hechos: Francia, Ecuador, Rusia e Italia, sólo como ejemplos. Además, así como asistimos al repliegue socialista mundial, de redefinición del proyecto, y al auge, predominio y renovación en las relaciones sociales capitalistas, también los países, naciones y sectores sociales, se van reubicando en lo nuevo que hay y en lo nuevo que aspiran de civilización, humanismo, producción cultural, ética, técnica y costumbres, con replanteamientos sobre el individuo, la sociedad, los derechos, la propiedad, lo moderno y el futuro.

Por ello, quienes somos hijos del proceso abierto con las revoluciones socialistas y el marxismo, hoy debemos ser parte de la promoción de una nueva fe, un nuevo ciclo cultural y generacional de socialismo en el país, reubicados en el mundo y con una práctica política articuladora y constructora. Ni tregua, acomodo o arrepentimiento elegimos, ni tampoco hacer más de lo mismo.

¿Por qué hablamos de reagrupamiento de los mariateguistas?

Primero, por la sencilla razón de que la ausencia de una matriz de pensamiento propia -programática e ideológica- nos hace vulnerables a los cambiantes acontecimientos y, sobre todo, al impacto que va teniendo en este escenario el nuevo auge capitalista. Esta debilidad se expresa en una combinación de descreimiento, desaliento o tendencias individualistas, con brotes de resistencia al cambio, así como con señales diversas de pragmatismo sin más perspectiva que el activismo en la coyuntura. Segundo, por el reto de pasar del nivel de reagrupación pumista al de reagrupación renovadora, audaz y creativa con mariateguistas que pueden o no ser militantes de partidos. Esto sólo es viable en la articulación de la unidad más amplia de oposición en campañas concretas, en algunos momentos, de mayor impacto local-regional y, en otros momentos, con acciones de impacto nacional según las posibilidades.

Lo nuevo requiere condiciones intelectuales y sociales superiores a las de la izquierda de hoy. Se trata que núcleos y socialistas en renovación nos vinculemos con nuevos luchadores sociales y líderes que participan del gobierno y desarrollo a nivel local, en sectores laborales o articulados con foros profesionales, culturales, humanistas o de acción programática. **Otra vez se trata de reconciliar renovación y radicalidad y -otra vez- de reconciliarnos con la conciencia y esperanzas de las personas y los sectores sociales del Perú del siglo XXI.** Este reaprendizaje requiere estudio y alternativas que trascienden la tarea inmediata. Sin embargo también se juegan en campaña y propuesta diarias con la acción y la fe de las mujeres y los hombres por reconstruir un Perú nuevo en un mundo nuevo.

Como parte de esta voluntad publicamos los materiales aprobados en nuestra Primera Asamblea Nacional de Delegados del 7, 8 y 9 de junio:

1. Lineamientos para un replanteamiento táctico estratégico.
2. La situación política actual y la táctica frente al fujimorismo.
3. ¿Qué viene luego de la Carta de Intención?

Su redacción final fue encargada a los cc. Martín Soto Guevara, Javier Diez Canseco y Víctor Torres Lozada respectivamente. En los dos primeros documentos el evento ratificó y precisó las propuestas que -de menos a más- se vienen elaborando en consultas, talleres y seminarios. El último documento continúa el análisis y posibilidades del plan económico del gobierno.

Primera Parte: Balance del periodo político

I. Hay un nuevo periodo político: triunfo y legitimación del régimen autoritario cívico militar centralista.

El fracaso de la oleada huelguística, y sobre todo el autgolpe de abril de 1992, iniciaron un nuevo período político en el país en donde las fuerzas populares sufrieron una derrota de envergadura estratégica, y de una vasta ofensiva de las clases dominantes con un nuevo régimen autoritario. Las elecciones del 9 de abril del 95 sirvieron para legitimar dicho régimen.

1. De esta manera, la disputa estratégica por la conducción del país y de salida a la crisis nacional de carácter integral y prolongada, se resolvió favorablemente a las clases dominantes, pero del sector que encarna la versión más salvaje del neoliberalismo en el Perú: el fujimorismo.
2. Esta versión del neoliberalismo, no sólo arrasa los derechos de los sectores populares sino que pone en riesgo las posibilidades del Perú como nación: con un Estado que se desentiende de proteger los derechos de los ciudadanos, el remate de recursos y empresas que deben ser sustento del desarrollo nacional. Concibe el desarrollo "nacional" en la penetración del capital extranjero buscando convertir al país en una zona franca.
3. El fujimorismo expresa sobre todo los intereses de la alianza del gran capital financiero comercial nativo y extranjero, con una camarilla militarista asentada en los altos mandos del Ejército y el Servicio de Inteligencia Nacional. Estos núcleos se han constituido en el enemigo principal del pueblo y nación peruanos.
4. Con la reelección de Fujimori el proyecto del neoliberalismo salvaje ha logrado su legitimidad por que fue capaz de dar salida a su favor a dos problemas que las masas perciban como centrales: la violencia política y la hiperinflación.

Se asienta principalmente en el sostenido y significativo respaldo que le vienen brindando amplios sectores, aunque comienzan a evidenciarse signos de desgaste. Gran parte de la población mantiene la expectativa de que, así como el gobierno de Fujimori viene desarrollando un proceso de pacificación y ha logrado la estabilidad económica, llevará al país al progreso y desarrollo y con ello, a la superación de la pobreza.

En segundo lugar, también se explica esto, por un hábil manejo populista y clientelista del llamado gasto social, apoyado en instrumentos como FONCODES, FONAVI, INFES, PRONAA.

En tercer lugar, también se basa en el control y sometimiento de los fundamentales medios de comunicación nacional.

En cuarto lugar deviene del hecho de que importantes sectores de la población, sectores medios profesionales, juveniles, campesinos afectados por la violencia principalmente, se sienten favorecidos por el gobierno en sus condiciones de vida y están ganados a la ideología liberal.

En quinto lugar el régimen se sostiene por el apoyo así incondicional de los sectores empresariales. Más allá de las tímidas quejas de algunos, en relación al régimen tributario, arancelario cambiario y lo que llaman "sobrecostos laborales".

Lo que más agradecen estos sectores empresariales al gobierno -aparte del control de la hiperinflación y el tema de la seguridad- es la total desregulación laboral, con la consiguiente destrucción de conquistas sociales y la organización sindical así como el repliegue del estado de una serie de actividades y campos económicos que se convierten en áreas de expansión privada (nueva legislación agraria y el proceso de privatización principalmente). Los sectores exportadores industriales, sectores de la burguesía agraria y regional no han tenido hasta hoy la valentía ni fuerza para levantar propuestas y oponerse al modelo importador y centralista que los afecta sensiblemente.

En sexto lugar la viabilidad de régimen en estos años se ha sostenido también en el importante respaldo del FMI y el capital financiero internacional -que lo ponen como ejemplo de las bondades de su política- y nacional, en el crecimiento sostenido del PBI, la mayor captación de recursos vía la SUNAT, que le permite contar con significativos recursos para el llamado gasto social vía el Ministerio de la Presidencia, Foncodes, etc.

Las elecciones municipales de noviembre de 1995 significaron un golpe político parcial al fujimorismo que se expresó sobre todo en Lima y El Callao en donde sus candidatos oficialistas perdieron, aunque mantuvieron control de la mayoría de distritos populares en Lima. También en las capitales de los departamentos más importantes del país se dio un fenómeno similar.

Esto fue expresión -sobre todo- de la voluntad de una parte importante de la población de impedir la monopolización del poder pero también incluye, aunque en menor medida, la votación de sectores populares que rechazan la agresión a sus derechos y que sufren las consecuencias de sus políticas de ajuste.

De otro lado, el triunfo de Andrade, crea las condiciones para ampliar el espectro de la oposición al fujimorismo porque el gobierno ha decidido desarrollar una labor paralela al Municipio de Lima y en general a los municipios del país vía el Ministerio de la Presidencia principalmente. Lo más probable será una creciente confrontación con las autoridades y gobiernos municipales no oficialistas.

Sin embargo esta derrota parcial del fujimorismo no cambia las características del período y, más aún, este continúa su ofensiva en la búsqueda de consolidar su régimen apuntando a ampliar su mandato por lo menos un período más, es decir, buscando una nueva reelección el 2000.

5. En esta nueva fase en la búsqueda de consolidar el régimen y preparar su continuidad, así como sortear los problemas que lo

afectan (principalmente el de la balanza de pagos) las puntas centrales de su ofensiva política serán:

- a. Un nuevo impulso a las privatizaciones, que le permita tener recursos para enfrentar el déficit de la balanza comercial y de pagos, cumplir con el pago de la deuda externa, etc.

Aquí, un aspecto central de confrontación viene siendo el tema de la privatización de Petroperú, una empresa y recurso fundamental para el desarrollo nacional, empresa -además- rentable. A ello se suman las privatizaciones de puertos y de CENTROMIN.

- b. Un segundo aspecto es el referido a la búsqueda de incrementar la recaudación tributaria y el control de la SUNAT, que en general incrementará el peso sobre los micro, pequeños y medianos empresarios y, en general, los impuestos indirectos sobre la población.
- c. Un tercer aspecto es la implementación del llamado gasto social, principalmente a través del Ministerio de la Presidencia y los instrumentos como Foncodes, Pronaa, Infes, etc. con un criterio clientelista asistencialista, dirigido a domesticar la conciencia de las masas, profundizar su disgregación y mantener el respaldo al gobierno.

Con la aplicación de este tipo de política lograron revertir los resultados del referéndum sobre la Constitución en zonas importantes del país y han mantenido el respaldo de importantes sectores marginales en las últimas elecciones municipales, especialmente en la capital pero también en los departamentos en estado de emergencia.

Ahora pretenden continuar la campaña en función de consolidar esta relación populista, asistencialista, pero enfrentan la necesidad de reducir el gasto público para "enfriar la economía" ante los problemas de balanza de pagos.

- d. La profundización del centralismo, no sólo por el manejo centralizado de las decisiones políticas y los recursos económicos vía el presupuesto nacional. Ello va de la mano con el recorte de posibilidades y recursos de las regiones como el caso del canon si privatizan Petroperú, el desincentivo para la inversión en zonas de frontera, el recorte de recursos, funciones y actividad paralela a las municipalidades etc.
- e. La mantención del autoritarismo, la prepotencia, la impunidad, como expresión del abuso y concentración del poder y militarización del país y la sociedad. Manteniendo al Congreso como un adorno formal del Poder Ejecutivo.

6. Debilidades estratégicas del proyecto fujimorista:

La creación de demasiadas expectativas en las masas, que va a ser incapaz de satisfacer. El agotamiento de dichas expectativas serán el elemento central de su deslegitimación.

La sistemática agresión a los derechos del pueblo, derechos humanos en general y a los intereses nacionales.

Lentamente, sectores de la población y la ciudadanía van tomando conciencia del recorte de sus derechos como trabajadores, productores o ciudadanos (derecho al trabajo, desaparición de la estabilidad laboral, sobreexplotación, recorte de servicios sociales, peso de la carga tributaria, alza de tarifas de empresas privatizadas como el gas, teléfono, abuso de poder, recorte de derechos democráticos, agresión a derechos humanos, corrupción, impunidad, remate de recursos y empresas nacionales etc) y es previsible la resistencia a nuevas agresiones a derechos como la gratuidad de la enseñanza, la privatización del agua, el incremento del peso tributario o venta de empresas como Petroperú.

El autoritarismo y la excesiva concentración y abusos del poder de una persona y su entorno financiero, militar, que crea condiciones para el incremento de la corrupción, tal como se viene mostrando

por ejemplo en el manejo de la deuda externa, las narcocasas, la compra de armamentos etc.

Sin embargo, esto genera posibilidades de ampliar el espectro de las fuerzas opositoras, como el caso de Andrade y alcaldes de importantes capitales departamentales.

Asimismo y algo que es estratégicamente importante es que la concentración y el abuso del poder en una camarilla enquistada en el Ejército y en el SIN, ha generado el surgimiento de fuerzas opositoras de sectores de militares en actividad y retirados como los casos de los generales Robles, Salinas Sedó, Maurició, la FREMPOL, etc.

La profundización del centralismo en las decisiones políticas así como en el manejo y destino de los recursos económicos, hace preveer confrontaciones con los gobiernos municipales, desarrollo de movimientos regionales por el canon y exigencia creciente de recursos para del desarrollo regional proyectos regionales de envergadura.

En lo económico, tiene un déficit creciente de la balanza comercial (2,142 millones de dólares en el año 95) y elevados pagos de la deuda externa a partir de 1996. Esto le puede generar problemas para implementar sus programas de llamado gasto social, la probabilidad del estallido de una crisis de proporciones y, finalmente, abrir contradicciones con sectores de capital nacional que se ven postergados frente a la voracidad y privilegios del gran capital internacional y transnacional, y el centralismo.

II. Profundos cambios en la sociedad peruana.

A lo largo de estos años no sólo hubo definición de la disputa estratégica, sino que también -como consecuencia de 15 años de violencia política, de la profunda y larga crisis económica e integral, de la aplicación de políticas neoliberales- se han producido profundos cambios en la sociedad peruana:

1. Hay un nuevo régimen político: autoritario, cívico militar y centralista.

- a. Las elecciones del 9 de Abril legalizaron y legitimaron con un amplio respaldo al régimen surgido del golpe del 4 de Abril del 92.

Su carácter cívico militar se expresa en el hecho de que sigue siendo determinante la influencia de los altos mandos militares sobre todo del Ejército y del SIN en la decisiones de gobierno; éste se sustenta en un aparato militar organizado centralmente en función de una guerra interna contrainsurgente del cual emergen como triunfadores (con un SIN que ha adquirido un peso y dimensión central, con unidades e instrumentos represivos para una guerra interna), que hoy a la vez es utilizado para hostigar y amedrentar a la oposición política, y cooptar o disgregar a la organización social popular, con actividades llamadas de acción cívica.

Esto es mucho más evidente aún en las zonas de emergencia donde se ejerce la primacía del poder de los comandos político militares sobre las autoridades civiles; y en particular destacar el control militar sobre el amplio movimiento de autodefensa o rondas surgidas en la guerra.

A ello se agrega el recorte a los derechos ciudadanos y la vigencia de una legislación contrainsurgente que favorece la impunidad y es una espada de Damocles contra cualquier ciudadano que quiera ejercer una oposición a la agresión a sus derechos. En las zonas de emergencia la pérdida de derechos ciudadanos elementales como el de opinión, organización autónoma, reclamo y denuncia de hechos de agresiones y corrupción de funcionarios lleva al riesgo de perder las libertad si es que no es la vida.

- b. Un régimen hipercentralista, que no sólo ha vuelto una formalidad los gobiernos regionales sino ha superconcentrado las decisiones en el Poder Ejecutivo. Incluso ha sido incapaz

de cumplir con el mandato constitucional de que señalaba que en 1995 debía aprobarse la nueva legislación sobre la regionalización y descentralización del país.

- c. Un régimen autoritario que concentra el poder y decisiones en el caudillo y los altos mandos militares. Que ha convertido al Congreso en un apéndice de los mandatos del Poder Ejecutivo y ejerce su mayoría de manera prepotente y avasalladora. Trata por todos los medios impedir el surgimiento de un contrapeso en el estado que fiscalice y limite la monopolización del poder ya sea impidiendo el funcionamiento de otros poderes con autonomía (como el caso del Defensor del Pueblo y el Tribunal de Garantías Constitucionales) y Municipalidades o subordinándolos de manera total como el Congreso, los gobiernos regionales o la Controlaría General de la República.
- d. El régimen político imperante modifica la relación entre estado y sociedad civil, que se desarrollo desde mediados de los sesenta, al desarticular las formas de organización social, gestadas desde entonces, cumplían funciones de intermediación con el estado, y constituían espacios de influencia de los partidos políticos.

Los mecanismos de intermediación han cambiado abriéndose, de un lado, formas más corporativas y autoritarias que combinan el populismo con el clientelaje valiéndose de organismos del Estado, y de otro lado, estableciendo la relación directa de la población con el caudillo de aires mesiánicos.

En esta lógica, desarrolla una labor sistemática de debilitamiento de las instituciones de la sociedad civil. En particular desarrolla un trabajo sistemático para debilitar aún más a los partidos políticos, difundiendo la versión del antagonismo entre la labor política, la eficiencia y la labor llamada técnica.

De otro lado busca profundizar la disgregación de la organización social popular para reemplazarla por la relación directa con el Presidente, combinando con su cooptación o control estatal a través de los programas de compensación social como el Pronaa o el control militar directo como en el caso de las rondas.

Finalmente, el autoritarismo se expresa en el control casi total que ejerce sobre todo en los grandes medios de comunicación especialmente sobre la televisión. La llamada "mordaza de oro" es uno de sus instrumentos centrales del proyecto fujimorista.

2. Profunda crisis de representación política: crisis de los partidos y viejas formas de hacer política.

El período político que vivimos y el régimen que se está constituyendo, se caracterizan por la crisis del sistema de partidos políticos que los antecedió. Esta crisis implica su desprestigio, la falta de credibilidad en ellos, la disgregación de sus núcleos militantes y organizativos y la falta de atractivo ante la juventud.

En gran parte esto se explica por que los partidos, especialmente los que ejercieron el gobierno en la década pasada, demostraron incapacidad para dar salida a la crisis integral, especialmente la violencia política y la hiperinflación, y la población los identifica como coresponsables de que dichos fenómenos se hayan desarrollado.

La crisis de los partidos afecta el terreno ideológico, sus propuestas programáticas, sus esquemas organizativos, sus métodos de relación con la sociedad y sus liderazgos, es decir es una crisis integral.

Y, por otro lado, NO se está configurando una situación en la que un nuevo sistema de partidos sustituya al anterior, sino que la disgregación política ha reforzado el caudillismo y la preeminencia de los llamados "independientes".

Se imponen, más que programas y, por supuesto, que propuestas ideológicas, las imágenes de las personas, las supuestas eficacias personales, así como las ilusiones en ventajas inmediatas que podrían obtenerse por la elección de tal o cual personaje.

La crisis del sistema de partidos tiene larga data, se manifiesta con especial fuerza con el Gobierno de Juan Velasco Alvarado y luego en la década del 80.

- a. Tiene una de sus raíces principales en la responsabilidad que los partidos tuvieron en el desarrollo de la crisis nacional, así como por la corrupción del sistema -brutalmente potenciada por el gobierno de Alan García de la que se les hizo responsable.
- b. La situación y la crisis del sistema de partidos tiene a la base una falta de propuesta nacional, suficientemente amplia, aglutinadora y creíble, alternativa al régimen cívico militar neoliberal, debido al retraso en readecuar sus propuestas políticas a las nuevas condiciones del Perú y del mundo, y las nuevas demandas sociales y nacionales acorde a la nueva composición social del país.

Esto tiene múltiples razones que no pretenderemos señalar exhaustivamente:

- La disgregación de importantes núcleos intelectuales, la migración de muchos pensadores y estudiosos en el transcurso de la crisis.
- La pérdida de visiones totalizadoras e integradoras que aparecen constituidas por la hiperespecialización y compartimentación del conocimiento y del análisis,
- El distanciamiento entre intelectuales, cuadros políticos y dirigencias sociales y populares, la falta de revisión crítica de los programas en un mundo y un país en acelerada transformación,

- La ofensiva ideológica del neoliberalismo,
 - La falta de esfuerzos críticos sistemáticos y con alternativas,
 - La pérdida en determinados valores como justicia, igualdad, solidaridad, nación, para ser sustituidos por el individualismo extremo, a la vez que se desvincula la técnica de los objetivos y valores nacionales que se persiguen.
- c. La actual hiperdefensiva sectores de oposición.

La crisis de representación política, y la disgregación y debilidad de las organizaciones sociales de la sociedad civil especialmente las organizaciones sociales populares, impide la forja de una oposición de envergadura, capaz de frenar y derrotar el proyecto y régimen fujimorista.

La oposición política es -en primer lugar- débil, limitada, dispersa y carente de liderazgo alternativo. El problema central es la incapacidad y pocos esfuerzos por articular un programa de resistencia común que recoja las nuevas demandas sociales y nacionales y de otro lado su escaso entroncamiento con las organizaciones sociales especialmente populares.

El referéndum por la Constitución Política, las elecciones presidenciales, y las elecciones municipales del 95, ratificaron la necesidad de generar un proceso de refundación de la representación política en base a nuevos agrupamientos, nuevo programa, nuevos liderazgos, buscando agrupamientos los más amplios posibles contra la versión salvaje del neoliberalismo.

- d. A todo ello se suma la crisis internacional que extremadamente afecta al socialismo marxista, al pensamiento social demócrata y social cristiano, en el marco de la crisis de

la Unión Soviética, Europa Oriental, los cambios en las grandes potencias.

e. La crisis del sistema de partidos está vinculada también a otros factores:

- Estos pierden su capacidad de interlocución, representación, servicio e integración de sectores sociales, y aparecen como representantes de intereses excluyentes, casi privados, al servicio de sus integrantes y especialmente de sus dirigentes.

A la base de esta apreciación está el sectarismo y la corrupción de la que han hecho gala los partidos, así como también la ineficacia de las gestiones de 1980 y 1985.

- La crisis del sistema parlamentario también afecta Los profundos cambios en los sistemas de comunicación social, la velocidad con lo que la información puede estar disponible y el carácter masivo de los medios de comunicación, van debilitando a los parlamentos porque los muestran lentos, con trámites engorrosos y poco prácticos, al igual que las estructuras políticas que operan en ellos, mientras se fortalece la acción presidencial y el Ejecutivo presentándolos como más eficaces.

Esto se ve agudizado por la falta de contacto directo entre los elegidos y los electores, puesto que muchas veces los representantes parlamentarios se apoyan exclusivamente en los medios de comunicación, pero con la desventaja de no tener capacidad ejecutiva.

A ello se adiciona que hay otras formas de mediación que suprimen al partido y manejan una relación más directa del

Estado -en tanto Ejecutivo- con los ciudadanos (FONCODES, FONAVI, PRONAA, INFES).

Tampoco podemos olvidar que una peculiaridad de la gestión de Fujimori es su presencia permanente en diversos puntos del país y su protagonismo personal, lo que no hacen -por sus propias limitaciones- los sectores de oposición.

3. Hay nuevas formas de subordinación y articulación del país a los centros de poder del capital financiero internacional.

En un contexto de globalización de la economía mundial, en esta nueva fase de internacionalización del capital, la aplicación de políticas regidas por el extremismo neoliberal del nuevo régimen nos a conducido al país a nuevas formas de integración subordinada en la economía mundial, que profundizan la sobreexplotación, la descapitalización del país y ponen en riesgo su viabilidad como nación:

- a. Se ha vuelto decisivo en el ejercicio del gobierno el peso de las políticas impuestas por el Fondo Monetario Internacional. Cada Carta de Intención impuesta por el FMI y el BM es el programa de gobierno del Perú.
- b. El capital extranjero ha adquirido nuevo peso así como una hegemonía creciente y un papel dominante en el campo financiero (AFPs y bancos), en el sector minero y especialmente en el proceso de privatización (comunicaciones y electricidad).

En cuanto a la penetración de las transnacionales es ahora muy importante las nuevas formas de control financiero tecnológico y más fuerte la presencia del capital rentista especulativo "golondrino". Sin dejar de tener importancia el control o presencia basada en la propiedad directa de los medios de producción.

4. Cambios en la cultura.

El nuevo régimen implica la hegemonía de nuevos valores éticos y culturales así como otro imaginario social en el que se acentúa el individualismo y se debilita lo colectivo y lo solidario, lo nacional y lo público.

5. En las dos últimas décadas se ha producido un cambio sustantivo del mapa población al y social del país.

De un lado, con un acelerado proceso de crecimiento de la población urbana concentrada sobre todo en las capitales de los departamentos y en particular Lima que alberga casi a la tercera parte de la población del país, proceso producido principalmente por el reforzamiento del fenómeno centralista y falta de promoción del agro, y reforzado por los efectos de la violencia política que obligó al desplazamiento forzado de cerca de un millón de ciudadanos, sobre todo campesinos comuneros.

Esto ha vuelto decisiva la importancia de la población urbana en la lucha política y en el proceso de un cambio social revolucionario. En particular adquiere una importancia estratégica central la capital del Perú: Lima.

De otro lado, es ahora a todas luces evidente que como consecuencia de la política redistributiva de la Reforma Agraria, el proceso de parcelación de las CAUs, las consecuencias desindustrializadoras y de despido masivo de la política neoliberal el nuestro es un país predominantemente de pequeños propietarios, productores y comerciantes, tanto en el ámbito urbano y con mayor fuerza en el rural.

Eso implica la necesidad de valoración de la importancia central de estos sectores no sólo para la lucha política, la resistencia y derrota del fujimorismo, sino incluso para la construcción de una propuesta socialista.

6. La postguerra y sus secuelas.

Se ha consolidado la derrota estratégica del senderismo. Este, además, está dividido y con su jefatura histórica encarcelada, que apuesta fundamentalmente a conservar sus fuerzas y sus vidas, como parte de un repliegue estratégico, para lo cual levantan el llamado acuerdo de paz. El otro sector del senderismo se ha replegado principalmente a las zonas de selva donde intenta mantener su accionar militar localizado.

Si bien se mantiene el accionar militar de SL y el MRTA con cierto impacto y vigencia en algunas de las zonas de repliegue hoy la guerra ha dejado de ser el principal problema nacional.

Sin embargo, ello no deja de tener importancia en el país, y especialmente en las zonas de persistencia del accionar violento de Sendero y el MRTA. De aquí podemos derivar diversos problemas y conclusiones de orden estratégicos:

- a. La lucha por consolidar el proceso de pacificación o por la PAZ se ha convertido una demanda fundamental de la ciudadanía.

Sin embargo, la estrategia del fujimorismo centralmente basa dicho proceso en consolidar la derrota militar de los insurgentes en armas, mantener la supremacía de los comandos políticos militares en las zonas de emergencia y una legislación fuertemente represiva como aspectos centrales para evitar posibles nuevos rebotes, y el desarrollo de una limitada política asistencialista y clientelista populista con las poblaciones más afectadas por la violencia.

Tal como se vienen anotando en sucesivos estudios en las zonas de emergencia la situación en ellas es que las causas que originaron la violencia política se mantienen bajo nuevas formas (pérdida de derechos ciudadanos, extrema pobreza, racismo, violencia social como el abigeato, abandono del agro, etc.).

Por ello es indispensable desarrollar un proceso de pacificación y continuar la lucha por la paz pero con justicia, desarrollo y democracia; una paz que -además- no puede basarse en la impunidad de crímenes de lesa humanidad de ambos bandos autoritarios, y que pague la deuda social con las poblaciones y zonas afectadas por la violencia política.

- b. El triunfo del aparato militar contrainsurgente ha conllevado a la militarización del país y la sociedad (en particular la sociedad rural de la sierra y selva peruanos) y legitimar una forma autoritaria de gobierno. Aquí un aspecto sustantivo es el destino que van a tener el amplísimo movimiento de las rondas que fueron el factor central de la derrota del senderismo.

Al respecto se ha abierto una disputa por mantener su control por parte del Ejército y la lucha por lograr su autonomía, y jugar un nuevo rol en la seguridad ciudadana rural bajo el mando de la institucionalidad social central del agro peruano, la comunidad campesina, y los gobiernos locales.

- c. El accionar terrorista y criminal del senderismo ha tenido responsabilidad fundamental en la derrota del movimiento popular. Liquidó y amedrentó importantes líderes populares y disgregó, destruyó o ayudó a destruir las organizaciones sociales populares.

Ello legitimó un estado contrainsurgente mientras el pueblo palpó que dicha opción llamada "socialista" era tan o más agresiva, terrorista, autoritaria y criminal que el aparato contrainsurgente, que -de paso- en la última fase de la guerra buscó empatarse con el sentimiento antisenderista del campesinado y el pueblo y le dio apoyo y protección. Aquí estamos hablando no sólo de una derrota política sino de una profunda derrota ideológica programática, que tenemos que revertir.

7. Los cambios en la composición, demandas y formas de lucha de la organización social popular.

- a. Se ha producido la disgregación y debilitamiento, y en gran parte destrucción de la organización social popular acumulada en décadas precedentes, en particular la organización gremial sindical.

Ello se debe centralmente a tres factores:

- los efectos disgregadores, primero de la hiperinflación y luego de las políticas de ajuste y reformas estructurales del neoliberalismo (despidos, sobrexplotación),
- los efectos devastadores de la violencia política tanto por el accionar terrorista del senderismo como la guerra sucia del estado (asesinatos, amedrentamientos, persecuciones), y
- la incapacidad para reubicar la lucha gremial sindical y popular superando la lucha centralmente por salario y estabilidad laboral.

- b. A la par se ha agotado un tipo de liderazgo social popular centralmente reivindicativo y denunciativo e ideologizado.
- c. El respaldo sostenido de amplios y mayoritarios sectores populares a la política general del fujimorismo, están ganados a aspectos de la ideología liberal y autoritaria.
- d. En cuanto a las nuevas características de la composición social popular: La reducción del movimiento obrero y empleados y la amplia predominancia de micro y pequeños productores y comerciantes en el campo y en la ciudad. De otro lado, el surgimiento o mayor protagonismo de nuevos sectores y actores sociales: pequeños productores del campo y la ciudad, mujeres organizadas y la autodefensa, principalmente.

Se agregan nuevas demandas a las exigencias clásicas de empleo, salario, desarrollo regional. Se trata de políticas de promoción a micro, pequeños productores y comerciantes, tarifas sociales de servicios básicos, oposición a la política tributaria, promoción de la mujer, paz con orden y eficacia.

- e. Hay un lento proceso de recomposición y renovación y forja de un nuevo movimiento social, pero básicamente como experiencias sectoriales o locales, aún con mucho apoliticismo.

III. El nuevo escenario internacional: tránsito hacia una nueva época.

Desde la caída del sistema socialista del Este de Europa, vivimos una nueva fase de tránsito hacia una nueva época cuyas características centrales son:

1. Una nueva fase de desarrollo y expansión del capitalismo triunfante sustentado en la nueva revolución tecnológica, cuyas características centrales en el aspecto económico son:

- a. La tendencia a que las ganancias de las transnacionales dependan cada vez menos del control de los recursos naturales y la sobreexplotación del trabajador, y más del control y apropiación de la tecnología y el conocimiento. Esto genera nuevas formas de explotación, de los obreros y trabajadores y nuevas formas de dominación a los países del tercer mundo como el nuestro.
- b. La contradicción capital trabajo se ha ampliado más allá de la esfera de la relación obrero-patrón en la fábrica, porque nuevos aspectos de la actividad humana son subordinadas a la lógica de ganancia y control capitalista. Ello, de un lado, crea condiciones para la ampliación teórica y práctica de las fuerzas que confrontan con el capitalismo, y para extender la

base social de una propuesta socialista y su organización política.

- c. Mayor concentración y centralización del capital en el primer mundo y al interior de ellos en los dueños de las grandes empresas multinacionales profundizando la brecha con los países de la periferia, e incluso con amplios sectores sociales de los países centrales, lo que genera nuevas contradicciones y posibilidades de una política amplia de alianzas.
- d. Esta nueva fase de expansión capitalista se produce en base al desarrollo de las llamadas empresas multinacionales, que internacionalizan, no solo la mercancía y el dinero sino inclusive la propiedad, pero manteniendo el control y dirección en el país de origen. Ello ha conllevado a hablar de un proceso de globalización de la economía mundial, es decir de la posibilidad de la creación de un mercado a escala mundial. Este aspecto nos obliga a plantearnos un proceso de cambios sin una ruptura total con el mercado mundial, sino en base al desarrollo de una política de reinserción soberana, que ponga por delante el desarrollo e intereses nacionales.

2. Un cambio global de la correlación de fuerzas a favor del capitalismo, quien bajo las banderas del neoliberalismo se ha lanzado a una ofensiva integral para afianzar y consolidar su dominación mundial.

La lucha entre dos polos, entre el capitalismo y socialismo, ha sido reemplazada por la hegemonía militar mundial del imperialismo norteamericano quien como lo demuestra los casos de Irak, Somalia, Haití etc. se siente no sólo con el derecho ha entrometerse en cualquier conflicto nacional o regional sino, además a actuar en nombre del resto de los países del mundo.

Un componente central de la ofensiva del capitalismo internacional es buscar debilitar aún más, desprestigiar y erradicar en la conciencia de las amplias masas la propuesta del socialismo como sociedad y proyecto de progreso, de democracia y de respeto a los

derechos humanos, aprovechándose de la deformaciones del socialismo burocrático de la URSS y en menor medida de los corrientes socialistas autoritarias tipo Polpot y Sendero luminoso.

De otro lado, hay el surgimiento de bloques económico regionales, que intensifican la disputa del mercado mundial: La Unión Europea, los países asiáticos liderados por Japón, y Estados Unidos y su periferia.

3. La derrota del socialismo real cerró el ciclo de ofensiva del socialismo y las fuerzas revolucionarias mundiales abierto por la revolución de octubre.

Estamos en un nueva etapa de lucha por el socialismo: de un lado, es una etapa de resistencia y conservación de fuerzas, cuya expresión más destacada es la resistencia heroica de Cuba socialista, y de otro lado, estamos obligados a desarrollar un proceso de refundamentación del pensamiento y proyecto socialistas en base a la crítica de las deformaciones del socialismo burocrático, o de sus versiones dogmático terroristas tipo Pol Pot o Sendero; y en respuesta a los nuevos retos que nos impone el tránsito hacia una nueva época.

Si bien con la caída de los países socialistas de Europa del Este se produce el cambio estratégico de la correlación de fuerzas, sin embargo, las condiciones de dicho cambio y derrota del socialismo se producen en procesos anteriores que generan dicho desenlace:

El primer aspecto que permite crear condiciones para dicho salto cualitativo se produce cuando el capitalismo logra la revolución científica tecnológica lo cual le permite mostrar que puede impulsar un nuevo desarrollo de las fuerzas productivas, nuevas fuentes de energía, crecimiento del mercado, y mostrar algunos aspectos de la democracia liberal como superiores al autoritarismo del socialismo deformado.

El segundo aspecto es el hecho de que la expansión del socialismo y la revolución mundial culmina entre la década del 60 al 70, y luego éste ingresa a una fase de estancamiento y crisis, justamente

cuando se iniciaba el nuevo ciclo de expansión capitalista, y finalmente como consecuencia de dicha crisis y entrampamiento, se produce el derrumbamiento con la caída del muro de Berlín en 1989.

4. Nuevas contradicciones generadas por el neoliberalismo.

Es necesario, señalar que si bien el capitalismo está a la ofensiva y en una nueva fase de expansión, sin embargo:

- a. Que el proceso de reestructuración capitalista basada en la revolución tecnológica este no es todavía pleno ni hegemónico por estar inmerso en una contradicción con el industrialismo y el carácter rentista del capital financiero. Este hecho determina que estemos viviendo un proceso de estancamiento de los niveles de productividad de los países avanzados y sus crecimientos sean inestable. Ello da lugar a la intensificación de las contradicciones entre las economías desarrolladas.
- b. Incuba nuevas contradicciones tales como las agudas contradicciones y guerra comercial entre los bloque comerciales de la CEE, Japón y países asiáticos, y USA, además de las señaladas. En esta disputa ha aparecido el dragón chino que desde hace 10 años viene creciendo a tasas del 10% lo que significa -según dicen algunos analista internacionales- se podría convertir en un nuevo polo de la economía mundial. Es importante señalar que china popular postula la tesis de mercados regulados por el estado, de modo que tenemos en la disputa internacional un "bloque" con banderas diferentes al neoliberalismo internacional que enarbolan EEUU, Japón o Alemania.
- c. En tanto que el proceso productivo basado en la revolución científica que se desarrollaron en las economías capitalistas avanzadas están bajo el régimen capitalista y requiere de altos niveles de inversión; es un modelo no universalizable, lo que lleva a que el crecimiento económico, el desarrollo se concentre aún más en los países del Norte; mientras que en la

mayoría de los países del Sur cada vez participan menos de los circuitos internacionales de orden económico tecnológico, comercial y financiero; pero sobre todo están bajo interrelación subordinada al mundo del Norte, donde el FMI y BM juegan el rol de garantizar y preservar esta relación.

Esto genera nuevos problemas para el desarrollo de los pueblos, naciones y países e incluso ponen en riesgo a la especie humana con el peligro nuclear, los graves daños a la capa de ozono, la creciente desertificación por la depredación de bosques en África y América Latina, la contaminación ambiental.

A esto hay que agregar la expansión de la pobreza a niveles nunca vistos pues la cuatro quintas partes de la humanidad está condenadas al hambre, especialmente en los países del tercer mundo, junto al recrudecimiento de enfermedades endémicas.

Junto a ello también debemos ubicar el papel expoliador de los capitales usureros golondrinos, el armamentismo, las mafias y la corrupción.

Frente a ello, además de las fuerzas socialistas, se vienen generando y desarrollando nuevos movimientos que se enfrentan a la ofensiva neoliberal y consecuencias nefastas de dicho modelo en el mundo, tales como los pacifistas, los ecologistas, los migrantes en los países del norte, sectores religiosos que buscan mantener valores mínimos de solidaridad, organizaciones de defensa de los derechos humanos, además de naciones y fuerzas nacionalistas.

5. La resistencia de las fuerzas socialistas y democrático revolucionarias en el mundo.

Es necesario valorar debidamente y hacer un balance del proceso de recomposición y experiencias de resistencia de las fuerzas socialistas y las fuerzas democrático revolucionarias en diversas

partes del mundo, que muestra que a pesar de la envergadura de la derrota producida y la ofensiva mundial del neoliberalismo es posible reagruparse, resistir, e incluso lograr victorias parciales en la defensa de los intereses de los sectores afectados por la política neoliberal de las transnacionales, no sólo en los países del primer mundo.

Así tenemos, la lucha y movilización multitudinaria del pueblo francés contra Chirac en defensa de derechos sociales), la movilización y lucha del pueblo ruso frente al neoliberalismo salvaje, que hoy pone al PC en posibilidades de un triunfo electoral (al margen de criticar propuestas restauracionistas en su seno), la resistencia heroica del pueblo cubano contra el gobierno de Estados Unidos que también se expresó en su triunfo al conseguir que la OEA haya rechazado la ley que refuerza el bloqueo económico contra la isla como efecto del derribamiento de aviones norteamericanos en territorio cubano, etc.

6. Consolidación del imperialismo norteamericano en América Latina.

En el caso de América Latina, en este nuevo periodo se ha consolidado la hegemonía y dominación del imperio norteamericano, que viene desarrollando una ofensiva que busca afianzarse con perspectivas de largo aliento en base a diversos mecanismos como:

- a. La directa y mayor intromisión del FMI y BM en el diseño de políticas económicas de los países latinoamericanos, imponiendo el modelo neoliberal y políticas de ajuste que garanticen el pago de la deuda externa y ventajas para el capital financiero internacional.
- b. La creación de un bloque comercial (Iniciativa para las Américas) en base a USA, Canadá y México, que les permita además de afianzar su hegemonía en esta parte del mundo, fortalecer su capacidad frente a los bloques regionales de Europa y Asia.

- c. El condicionamiento de las ayudas en función de la lucha contra el narcotráfico en particular a países como Colombia, Perú y Bolivia.

Frente a ello, las fuerzas socialistas y revolucionarias de esta parte del continente, en lo central han pasado a una fase de resistencia y lucha fundamentalmente política, buscando una acumulación de fuerzas sociales y de acceso al gobierno como parte del largo camino por el Autogobierno popular y nacional, y en menor medida se mantienen formas de lucha armada como en Colombia y Chiapas. En este escenario Latinoamericano, merece destacar la vigencia del FORO de SAO PAULO, como el espacio más importante de reagrupamiento de las fuerzas socialistas, democráticas y progresistas de América Latina.

Segunda Parte

I. Lineamientos de la estrategia general del mariateguismo

1. El Objetivo central de nuestra estrategia general

El Objetivo central de nuestra estrategia general es lograr que el pueblo y nación peruanos conquisten el autogobierno popular y nacional, es decir, la más amplia democracia que les permita dirigir los destinos del país, derrotando a las fuerzas antidemocráticas y antinacionales representantes del gran capital financiero nacional y sobre todo norteamericano, para iniciar la construcción de un nuevo Estado y sociedad moderna, soberana, democrática y descentralizada, en camino al socialismo peruano.

2. Un amplio trabajo de acumulación de fuerzas nacionales

Ante la correlación de fuerzas desfavorable a nivel nacional e internacional las posibilidades de lograr nuestro objetivo estratégico nos plantea la necesidad de:

- a. Un largo proceso de acumulación de fuerzas que nos permita sobre todo la forja de un nuevo movimiento social popular y sociedad civil que sea sustento fundamental del autogobierno.
- b. Lograr la más amplia legitimidad política de una propuesta de cambio social en el país.
- c. Lograr la construcción de una nueva representación política alternativa al de las fuerzas autoritarias y antinacionales.

3. Nuestra estrategia de poder tiene un carácter popular y nacional.

En ese sentido la nuestra es una estrategia del poder popular y nacional, que busca construir y conquistar el ejercicio del autogobierno de las fuerzas y clases no sólo populares, sino

además progresistas y patrióticas, que incluye no sólo a obreros, campesinos, pequeños y medianos propietarios y busca ganar a sectores de la burguesía que se incorporen a una propuesta de desarrollo soberana y democrática.

4. La vía para forjar y conquistar el autogobierno del pueblo y nación peruanos

Esta vía es el desarrollo de la lucha política democrática de las masas y la sociedad civil que conquisten la mas amplia legitimidad en base a ser gobierno nacional, en defensa del cual, ejerce su derecho a la insurgencia en defensa legítima y justa frente a la agresión de la fuerzas antidemocráticas y antipatrióticas. En este sentido, nuestra estrategia afirma que la lucha por afirmarse como alternativa de gobierno y la conquista del gobierno mismo son parte sustantiva de la lucha por el poder.

5. Amplia política de alianzas a nivel internacional

La lucha por lograr la conquista de nuestro objetivo estratégico central en el marco del nuevo escenario internacional, requiere de establecer una amplia política de alianzas:

- a. Con las fuerzas socialistas y revolucionarias del mundo y en particular en Latinoamérica con los partidos y fuerzas del Foro de Sao Paulo.
- b. Con las fuerzas democráticas, nacionalistas y de progreso como los ecologistas, defensores de los derechos humanos, pacifistas y la socialdemocracia internacional.
- c. Con los gobiernos y países del tercer mundo que respeten el derecho de cada pueblo y nación a la autodeterminación y a su soberanía.
- d. No es descartable lograr la neutralización y alianzas en determinadas circunstancias incluso con gobiernos y países de

Europa, Asia y América Latina, que se opongan a las agresiones del imperio norteamericano.

6. Contribuir a la forja de un nuevo referente y proyecto socialista peruano

La lucha por la conquista de nuestro objetivo estratégico ratifica la necesidad de dar curso al acuerdo fundamental de nuestra Conferencia Nacional que es el de construir un nuevo referente y proyecto socialista que debe ser un instrumento central de lucha para que la derrota al fujimorismo, tenga perspectiva y continuidad hacia la conquista de nuestro objetivo estratégico central del poder y autogobierno popular y nacional y el tránsito el socialismo peruano de pan y belleza, de un Perú nuevo en un mundo nuevo.

II. Orientaciones táctico estratégicas para el periodo

El trabajo de perspectiva estratégica tiene la orientación de:

Organizar y articular la más amplia **resistencia** en defensa de los derechos del pueblo y nación peruanos, buscando impedir la consolidación del régimen liberal militarizado, **reagrupando y renovando fuerzas** del campo popular, democrático y nacional debilitando al fujimorismo, **reconstituyendo un escenario político** que permita cambiar la correlación de fuerzas y **derrotar los planes continuistas y al bloque en el poder en las próximas elecciones generales.**

Esta orientación se hace práctica de la siguiente manera:

1. **Nos proponemos como objetivo intermedio la derrota política electoral del fujimorismo en el año 2,000**, que abra mejores condiciones para la lucha por nuestro objetivo estratégico general.

Dada la actual correlación de fuerzas y el nivel de disgregación de las masas, es poco probable la derrota del fujimorismo en base a un movimiento insurreccional que lo derroque. Nuestra apuesta debe

ser a su derrota en base a la lucha política electoral y que vaya acompañada con la más amplia lucha política de masas posible. Por ello en este período debemos priorizar la lucha política por ser gobierno y desarrollar de menos a más la lucha de masas.

Se trata de articular y construir la más amplia oposición que se proyecte como alternativa de gobierno, éste será un gobierno de tránsito que abra mejores condiciones para la lucha por el autogobierno del pueblo y nación peruanos expresión del poder popular y nacional.

La necesidad de derrotar al fujimorismo y sus planes continuistas exige buscar la más amplia articulación de las fuerzas de oposición en lo posible tras una candidatura opositora única. Las elecciones municipales del 98 debe permitir avanzar en ir creando condiciones para ello.

2. Desarrollar unidad de acción amplia con los sectores de oposición.

En esa perspectiva, la resistencia a la ofensiva fujimorista, el detener el avasallamiento de los derechos del pueblo y nación peruanos y crear las condiciones de su derrota, requiere de **avanzar en articular la unidad de acción de los más amplios y diversos sectores opositores al gobierno fujimorista.**

Las bases de unidad de acción no implican una oposición al liberalismo en general sino a la versión del liberalismo salvaje. Por ello, debemos buscar concertar esfuerzos de resistencia al fujimorismo, con sectores no sólo populares sino también nacionalistas e incluso liberal democráticos.

En ese sentido debemos buscar que comprenda fuerzas como la UPP, Movimiento Somos Lima y Frentes Independientes Vecinales, partidos de oposición, sectores militares y policiales e institucionalistas que se oponen al autoritarismo y al abuso del poder, movimientos sociales populares, cívicos locales y regionales, las Iglesias Católica y Evangélica, intelectuales socialistas y

demócratas liberales y ONGs que se ubican en una propuesta de desarrollo sustentable. A ello debemos buscar sumar, sectores empresariales afectados por la política de ajuste y modelo.

La experiencia de la oposición en estos años y en particular del referéndum por la Constitución muestra que la articulación de una acción de fuerzas opositoras no necesariamente debe significar organización en espacios orgánicos, sino que a veces se trata de marchar separados pero golpeando en una misma dirección contra el enemigo principal.

Incluso, debemos estar atentos a aprovechar cualquier brecha que se abra para buscar aislar al núcleo central del autoritarismo: Fujimori y su entorno de los altos mandos del Ejército y el SIN. Sin embargo, la experiencia de los comités cívicos, en particular el del petróleo, muestra la posibilidad de ir logrando niveles de articulación de diversas fuerzas opositoras en función de acciones concretas, esfuerzos que debemos hacer que sean cada vez más estables.

En este proceso de lucha política es que debemos forjar la nueva representación política y nuevos liderazgos. En particular es en este espacio de acción opositora en el que podemos desarrollar el proceso de Refundación y Renovación del socialismo y la izquierda peruanos forjando el nuevo proyecto socialista.

En el desarrollo de esta lucha política, en una primera fase, debemos priorizar la lucha por ganar espacios locales y regionales, así como sectoriales (petroleros, puerto, cañeros, agrario) desde los cuales ir articulando espacios más amplios de resistencia y proyectarse como alternativa de gobierno local regional y nacional.

3. Los ejes de un programa de resistencia y defensa de los derechos del pueblo y nación peruanos

- a. Lucha contra la pobreza, generando empleo productivo y promoción del autoempleo en base a un **Pacto Nacional** por el plan de desarrollo nacional con equidad para la

modernización y reestructuración del aparato productivo, principalmente, en función del mercado interno.

- b. Defensa de Derechos del pueblo: aumento de sueldos y salarios, estabilidad laboral, gratuidad de la enseñanza, tierra y agua para los productores. No a la impunidad y atención a las poblaciones afectadas por la violencia política, paz con justicia, desarrollo y democracia.
- c. Democratización del Estado y la sociedad: predominio de autoridades civiles y ejercicio a libertades democráticas. Equilibrio de poderes. Reforma del sistema electoral para garantizar el acceso más equitativo a los grandes medios de comunicación nacional y el no uso abusivo de los recursos del estado. Autonomía y redefinición del rol de las rondas en función de la seguridad ciudadana rural.
- d. Descentralización del país: elecciones para gobiernos regionales con autonomía, vigencia y ampliación del canon; descentralización del presupuesto nacional (20% del presupuesto a los municipios).
- e. Defensa de la soberanía, patrimonio y recursos nacionales. No a la privatización de Petro Perú y empresas estratégicas, reinserción y renegociación soberana de la deuda externa, política de promoción a la industria y agricultura nacional y de seguridad alimentaria. Respeto a nuestras fronteras y tratados internacionales.
- f. Lucha contra la corrupción y en narcotráfico.

4. Nuevas formas de hacer lucha política.

En primer lugar revalorar el quehacer político como vocación de servir al pueblo haciendo que la ética sea su sustento. En segundo lugar debemos buscar que el quehacer político sea una herramienta práctica para la consecución de las reivindicaciones del pueblo y

defensa de sus derechos. La labor política debe basarse en propuestas y alternativa de desarrollo a la vez que hechos de denuncia. Debemos esforzarnos por que las masas por su propia experiencia descubran que la propuesta mariateguista es la más adecuada a sus intereses.

Tenemos que acabar con la improvisación, basarse en planes de mediano y largo plazo para la lucha política, siendo lo suficientemente flexibles y audaces frente a los cambios bruscos que la situación presenta.

5. **Nuestra tarea central debe ser el socavar el respaldo social con que cuenta el fujimorismo.** Este será el elemento central para quitarle legitimidad.
 - a. **Desarrollar acciones de lucha y resistencia de menos a más, desde acciones locales, regionales y jornadas y campañas nacionales.** Es en ese proceso, que debemos denunciar y hacer poner al descubierto el autoritarismo, la militarización, y la política ultracentralista del régimen.
 - b. **Acompañar a que las masas agoten por su propia experiencia las expectativas en el fujimorismo y en los instrumentos que ha creado para implementar sus planes.**

Ello implica, de un lado que en los sectores influenciados por la prédica y asistencialismo gobiernista, debemos priorizar el emplazamiento a sus promesas y de otro, demostrar los límites de instrumentos como el FONCODES, el PRONAA, el Banco de Materiales, las Empresas Multicomunales etc. para la solución al problema de la pobreza, en base a la acumulación de exigencias que desborden y rebasen, sus posibilidades, en algunos casos copando dichos instrumentos.

Para ello, es indispensable levantar alternativas con sustento técnico y enmarcadas en propuestas y enmarcadas en propuestas de desarrollo local, regional y nacional alternativas.

6. **Impulsar el proceso de recomposición, renovación y recentralización de la organización social popular y nacional** articulando sus demandas, potenciando las expresiones de recomposición y renovación, priorizando espacios sectoriales regionales y articulándolos a campañas nacionales.
7. **La amplitud de la micro y pequeña producción y comercio ha creado las condiciones para forjar desde hoy poder económico de los sectores populares**, potenciando y creando formas productivas empresariales de los pequeños productores del campo y de la ciudad. En general es indispensable incorporar en la lucha contra el fujimorismo y como parte de la reubicación del movimiento social popular, incluyendo el sindical una visión empresarial del quehacer productivo.
8. **Debemos adoptar nuevas prioridades de asentamiento estratégico.**
- Lima debe pasar a ser la prioridad central de asentamiento y trabajo político, por su importancia decisiva para el desenlace de la lucha política, en ella debemos asentarnos principalmente en los espacios y distritos urbano marginales.
 - Si bien la zona del trapecio andino, debe ser considerada como segunda prioridad ello no implica desconocer sino, al contrario, valorar la importancia estratégica del Ande peruano no sólo para un desenlace estratégico sino también para el desarrollo y seguridad nacionales tal como se mostró históricamente, como en el caso de la guerra con Chile, y en la guerra que se inició en el 80.
 - De otro lado, la priorización de un asentamiento en Lima de ninguna manera debe significar el menosprecio a la lucha descentralista como uno de los ejes fundamentales de un proceso de transformación y revolución social en el Perú. Al contrario, se trata de fortalecer la lucha descentralista desde los espacios regionales pero también desde Lima mismo.

- Es necesario también valorar la importancia de la zonas de fronteras, y el trabajo político en la selva peruana.
- Debemos afirmar como primera prioridad en todos los sectores sociales en donde trabajemos, la necesidad del trabajo con la juventud y también con la mujer. Esta es una tarea de orden estratégico en tanto la mayoría de la población del Perú es juvenil, y por tanto allí están los contingentes sociales principales para el cambio revolucionario.

De otro lado debemos reconocer nuestra gran debilidad en el trabajo político con dicho sector. Todos los núcleos de Mariateguistas del Perú deben proponerse esta tarea prioritaria a partir de este momento.

Debemos afirmar como una las prioridades la necesidad de trabajar con la mujer desde una perspectiva de género, promoviendo su participación política y su acceso a la toma de decisiones fortaleciendo su experiencia de gestión comunal.

Trabajar con jóvenes, promoviendo su articulación al movimiento político partiendo de sus necesidades y aspiraciones.

El trabajo de organización política de la juventud no debe ser entendido solamente como trabajo con la juventud universitaria, sino con la juventud en los sectores sociales priorizados.

- En cuanto a las clases y sectores sociales:
 - Retomar el trabajo de renovación en los ejes centrales del movimiento obrero: petrolero, minero, construcción civil.
 - Valorar la importancia estratégica de los micro y pequeños empresarios urbano y rurales.
 - Comunidad campesina y parceleros en el ámbito rural.
 - Micro y pequeños empresarios de la ciudad.

9. **Debemos retomar la lucha ideológica programática** desarrollando un nuevo proyecto nacional alternativo al neoliberalismo salvaje y deslindando con los principios fundamentalistas del fujimorismo a partir de los resultados prácticos de perjuicio a los derechos del pueblo y nación peruanos. Esta es otra tarea de orden estratégico.

La elaboración de nuestra alternativa programática debe hacerse a tres niveles:

- a. **Primer nivel:** la refundamentación del proyecto socialista que debe basarse en los siguientes criterios básicos:
- Actualizar la crítica al capitalismo contemporáneo, en particular al modelo neoliberal que se está imponiendo en nuestro país y de otro lado al capitalismo contemporáneo mundial surgido de la nueva revolución tecnológica.
 - Incorporar en el acervo marxista los aportes de las nuevas corrientes del pensamiento contemporáneo: Otras corrientes del pensamiento humanista, el ecologismo, los aportes de la revolución científico tecnológica.
 - La revisión crítica de la experiencias de construcción del socialismo.
- b. **Segundo nivel:** la formulación de un nuevo proyecto nacional alternativo al modelo del neoliberalismo salvaje y autoritario que representa Fujimori y la sistematización de una propuesta de gobierno.
- c. **Tercer nivel:** el diseño de propuestas y el impulso de experiencias de desarrollo local. Esta es una tarea vital que debe ser asumida por todos los núcleos mariateguistas del país, y es la forma principal de su participación en la elaboración en la tarea de formular un nuevo proyecto nacional, para lo cual debe crearse espacios tipo foros e instrumentos que permitan acometer dicha tarea.

Lima, 24 de junio de 1996



ACUERDOS DE LA PRIMERA ASAMBLEA NACIONAL DE DELEGADOS INFORME - BALANCE

Asamblea Nacional de Delegados

7, 8 y 9 de junio 1996

	<i>pág.</i>
<i>Introducción</i>	2
I. <i>Análisis de la participación de las delegaciones asistentes.</i>	3
II. <i>Sobre la Agenda.</i>	6
1. <i>Sobre el Proyecto de replanteamiento táctico-estratégico</i>	6
2. <i>Sobre la Situación política y la táctica.</i>	8
3. <i>Sobre la Campaña política.</i>	10
4. <i>Sobre el Proyecto de renovación y reagrupamiento de los socialistas.</i>	11

Anexo: Resumen de los informes locales recibidos en la Asamblea.

Introducción

La 1° A.N.D. se realizó en Lima del 7 al 9 de junio luego de un proceso de actividades que implicaban la revisión y consulta de las propuestas de renovación, balance y continuación de la campaña política central, así como la experiencia desarrollada por conducir y coordinar los esfuerzos locales y regionales.

Nuestro evento se vio realizado con la participación de importantes invitados. El General Rodolfo Robles quien en 1995 con una valerosa actitud, puso en evidencia a los causantes de los crímenes de La Cantuta, explicitó su voluntad de unificar fuerzas para derrotar al fujimorismo. La presencia del Partido Comunista por medio del c. Jaime Cruces quien expresó que su organización ha iniciado el camino por la construcción de un nuevo referente socialista renovado, tarea que la ubican como parte de lucha de la derrota del fujimorismo. Contamos también con la presencia del c. Carlos Cruz, ex-candidato presidencial y el c. Carlos Esteves, economista, quienes nos acompañan desde el Seminario Taller Nacional preparatorio de esta Asamblea. De parte de los cc. del Partido Comunista del Perú - Patria Roja, recibimos una carta de saludo en tanto se hallaban realizando actividades propias.

Siendo concientes de las importantes limitaciones políticas y orgánicas que adolecemos en el reagrupamiento de los mariateguistas provenientes del PUM, consideramos que esta 1° A.N.D. es un paso adelante y positivo dentro del largo proceso de acumulación de fuerzas que hemos iniciado desde la Conferencia Nacional de Setiembre de 1995. Este evento alienta la perspectiva de seguir bregando por la utopía socialista que -en los actuales momentos de advenimiento de un nuevo siglo- exige que asimilemos con creatividad heroica los profundos cambios que se han producido en el mundo y en el país para estar a la altura de la necesidad histórica de la renovación. Pese a las dificultades, creemos que nuestro contingente es uno de los núcleos mariateguistas que puede contribuir al logro de este reto.

Lima, 24 de junio de 1996.

Comité Directivo Permanente

Informe-Balance de la 1° Asamblea Nacional **Comité Directivo Permanente**

I. Análisis de la participación de delegaciones.

Asistieron **72 delegados(as) plenos** de un total de **139 convocados**. Es importante señalar que el quórum de la A.N.D quedaba establecido en base a la mitad más uno de los delegados territoriales convocados sumados a los miembros del C.D.P., sin incluir para este efecto a los otros delegados plenos: del trabajo sectorial, de las ONGs, de los intelectuales y de las autoridades municipales pumistas. Estos rubros de asistencia se detallan a continuación.

1. Delegados(as) territoriales o representantes de los núcleos pumistas activos.

Antes de iniciarse la AND el CDP reajustó el cuadro orgánico de la convocatoria. Como se había previsto, no se tomó en cuenta en el quórum a los frentes que no dieron respuesta a las diferentes comunicaciones realizadas, estos son: Cajamarca, Moquegua, Tarma, Pasco, Huánuco, Ucayali, Amazonas y Cono Este de Lima.

Reajustado el cuadro orgánico, dio un total de **60 convocados, asistiendo 30** de ellos: 10 de Qosqo, 04 de Huancavelica, 02 de Piura, 02 de Puno, 02 de Ica, 01 de Trujillo, 01 de Chancay, 01 de Huacho, 01 de Arequipa, 01 de Apurímac, 01 de Ayacucho, 01 de Loreto, 01 de San Martín, 01 del cono norte y 01 del cono sur de Lima.

Con la asistencia de los siete miembros del CDP, se hizo un total de 37 delegados territoriales asistentes, es decir 55.2 % de este rubro, con lo cual se abre la reunión ya que el quórum fue establecido previamente en base a 34 cc.

El CDP extendió 8 delegaturas plenas, que se presentaron al momento de la inscripción a los siguientes frentes: 01 de Trujillo, 01 de Puno, 02 de Azángaro III, 01 de Ayacucho, 01 de Huancavelica, 01 de Loreto y 01 de Lima. Es pertinente reconocer que, por un error, no se dio delegatura plena a un cc. de Huacho a pesar que el responsable del frente la solicitó con la anticipación debida.

2. **Delegada(os) sectoriales o con designación de evento o instancia local.** De un total de **30 cc. previstos, asistieron 16** delegados (53.3%) entre cc. del trabajo de autodefensa (Qosqo, Huancavelica), mujeres (Qosqo, Chancay), campesino (Huancavelica, Qosqo), desplazados (Célula central), 02 Secretarios Generales de la CCP, 02 ex-Secretarios Generales del PUM y 01 delegado por cada organismo siguiente: Coordinación Ejecutiva, Comisión Campesina y Oficina del Congreso.

Aquí también se contabiliza al c. dirigente de la CCP a quien se le otorgó también delegatura plena como parte de los cuatro que le correspondían.

3. **De los delegados correspondientes a ONGs,** asistieron **07 de un total de 13 cc.** convocados (53.8%). De las direcciones institucionales, la de Piura participó permanentemente, la de Qosqo y una de Lima de manera irregular; otra de Lima participó un día pidiendo permiso con carta para ausentarse luego. De las direcciones institucionales de tres ONGs en Lima, sólo el c. director de una institución laboral de Lima se acercó a justificar el motivo de su inasistencia. Otro c. había confirmado su asistencia aunque no la efectivizó. La representante de la otra institución de Lima no asistió.

De la delegación por militancia que labora en ONGs de Lima, sólo los cc. en derechos humanos se hicieron presente, faltando la representación de las otras tres ONGs que no justificaron su ausencia.

4. **De intelectuales convocados,** asistieron **05 cc. de 11** convocados, (45%). Se esperaban en realidad sólo 5 cc. y en muchos del resto de casos eran invitaciones formales sin poder confirmar sus posibilidades de asistencia por las ocupaciones de los cc.

5. De un total de 18 cc. **autoridades municipales** (cc. alcaldes y regidores provinciales y alcaldes distritales pumistas) no asistió ninguno de los convocados, que pertenecen a los siguientes frentes: Alcaldes: 05 de Qosqo, 02 de Apurímac, 02 de Puno, 01 de Tumbes, 01 de Ayacucho y 02 de Lima. Regidores: 01 de Talara, 01 de Tacna, 01 de Puno y 02 de Lima.).

Salvo la inasistencia justificada por enfermedad que pidió el c. de Chancay, no se han detallado las explicaciones de la inasistencia de estas autoridades incluidas en el cuadro de convocatoria según la verificación realizada en los frentes respectivos.

Tres conclusiones generales sobre la convocatoria y la asistencia

1. La asistencia de un **total de 72 delegados plenos**, el 51.8% de un total de **139 cc. convocados** es importante en tanto revela el esfuerzo propio por involucrarse hacia la AND como representación de núcleos activos. Ciertamente este reflejo es desigual al analizar cada frente.
2. **La postergación de la 1° A.N.D tuvo resultados desiguales**: ha beneficiado la realización de reagrupamientos territoriales, mas no así ha sido posible el nucleamiento de autoridades municipales y delegados que representen el poco trabajo sectorial que todavía tenemos en algunos lugares.
3. **Erróneamente se han mantenido contabilizados muchos de estos delegados municipales y sectoriales** entre los 139 cc. que se esperaban que asistieran. Esto ha distorsionado la expectativa de la convocatoria que con mayor realismo la convocatoria final se hubiera ajustado más a la realidad.

Conclusiones particulares según rubro de delegación

1. Como se planteó correctamente el CDP en Marzo, el cuadro orgánico de convocatoria así como el impulso al reagrupamiento mariateguista, más allá de la militancia pumista, debía verificarse a través de las giras de la Dirección, reuniones con los núcleos institucionales y otras comunicaciones que, parcialmente, se han continuado realizando. Por ello, algunas correcciones y precisiones previas a él se pudieron hacer con los viajes realizados; otras, en cambio, no se han logrado. Esto implica reconocer autocríticamente que como Dirección no pudimos cumplir la relación necesaria con las bases locales.
2. Este proceso parcial de verificación, junto con la delegación asistente finalmente a la AND, comprueba que la campaña política es el terreno que ha posibilitado procesos de reagrupamiento, intentos de plenarios y nuevos nucleamientos aunque de manera desigual.

Se ratifica nuestra característica predisposición a nuclearnos, actuar y reflexionar de forma militante en y a partir de la acción por objetivos concretos de corto plazo. Esta característica incluye centralmente a los núcleos territoriales y algunos sectoriales ubicados funcionalmente en Lima.

Es necesario reafirmar la orientación de la Conferencia sobre la necesidad de un nuevo tipo de relación de las ONGs en el propósito de que sean parte activa tanto del involucramiento para forjar nuevos referentes socialistas como en las actividades de campaña política.

3. Se confirma que se han apuntalado procesos de reagrupamiento como el de Qosqo que ha realizado una escuela departamental centralizada y otras plenarios .
4. En Piura se mantiene la dispersión, expresándose en un desnivel entre la representación pública realizada y el funcionamiento e integración del núcleo partidario que existe. Asimismo el nucleamiento ha avanzado en Huancavelica y los intentos iniciales que está teniendo Puno, se reflejan en la presencia de cc. de Chupa al evento.
5. Aquellos lugares en que teniendo una vinculación todavía débil con uno o más sectores sociales organizados, continúan los esfuerzos individuales y colectivos de nuestros cc. , tal es el caso de los núcleos de Trujillo, Iquitos y Arequipa.
4. El caso de las fronteras, Tumbes y Tacna, deben merecer un mejor tratamiento en tanto son los lugares que menor participación están teniendo en este proceso de articulación nacional, pese a los esfuerzos individuales que localmente hacen los cc.
6. En cuanto a cc. de Chimbote, pese a la reiterada comunicación con ellos, la recepción actual a una expectativa de reagrupamiento es poca, aunque su respuesta práctica es positiva en la campaña realizada; la acción pública que existe es a nivel individual. En el caso de Huancayo existen recientemente dos núcleos de cc. que se están agrupando, uno de profesionales y uno de desplazados, cada uno por separado, los cuales deben ser atendidos en ese nivel; ninguno de los dos núcleos tiene presencia de cc. que anteriormente tenían la relación.
7. Los casos de distorsión en la convocatoria son, en orden de la expectativa que se propuso, los de Cajamarca y Chiclayo que no se verificaron al no hacerse los viajes programados; en Chiclayo el c. que recibe los documentos no los ha comunicado al resto de cc. del lugar; también distorsionan el cuadro de expectativa los casos de Moquegua, Huánuco, Tarma, Pasco y Ucayali en tanto que, al parecer, su proceso de dispersión es bastante agudo y sobre ellos se requiere informes y atención más directos.
8. Ha distorsionado también la convocatoria inicial el cambio que se hizo al pasar de haber convocado inicialmente a 5 y, finalmente, a un total de 11 cc. intelectuales convocados.
9. Finalmente, el caso más saltante de sobrevaloración es el de las autoridades municipales. Esta responsabilidad es sobre todo de los núcleos locales respectivos, en tanto son los directamente vinculados a ellos. Es probable que un nuevo ciclo de reagrupamiento nos exija más bien relacionarnos con ellos a partir de temáticas más ligadas a la responsabilidad que tienen en el desarrollo y gobierno local y, en este

terreno, su necesaria articulación e importante rol en los proyectos nacionales de renovación.

Todo esto revela la sobrevaloración que el CDP tuvo en la convocatoria, error que debe corregirse para posteriores eventos. Es necesario tener en cuenta que esto distorsionó de manera importante la convocatoria general de la I Asamblea.

III. Desarrollo de la Agenda

El evento ratificó la agenda de la misma convocatoria. Como sabemos los materiales preparatorios fueron entregados con la anticipación debida para que los núcleos territoriales y militantes pudieran tomar conocimiento debido. Cada punto de la agenda tuvo una presentación oral en plenaria y se formaron comisiones de trabajo donde se expresaron los diferentes puntos de vista a través de propuestas de resolución que luego fueron ratificadas en general, introduciéndose agregados y modificaciones en la plenaria final.

1. Sobre el Proyecto de Lineamientos para un replanteamiento táctico-estratégico

- 1.1 La tesis más importante aprobada fue la reformulación del objetivo central de nuestra estrategia, que a la letra dice:

El objetivo central de nuestra estrategia general es lograr es lograr que el pueblo y la nación peruanos conquisten el autogobierno popular y nacional; es decir la más amplia democracia, que les permita dirigir los destinos del país, derrotando a las fuerzas antidemocráticas y antinacionales, representantes del gran capital financiero internacional, sobre todo norteamericano, para iniciar la construcción de nuevo Estado y sociedad moderna, soberana, democrática y descentralizada en camino al socialismo peruano.

Esta tesis es importante porque da perspectiva histórica a las tareas políticas y orgánicas de corto y mediano plazo, más aún, si el camino que tenemos que recorrer es largo y lleno de dificultades, debido al cambio estratégico de fuerzas que se inicia en 1990, cuya característica central, que también es introducida en la resolución final, es la *derrota ideológica programática, es decir, el hecho de socavar en la conciencia de las masas la utopía socialista, del cambio social, de la justicia social, de la solidaridad, reemplazándola por ..., la idea de que el desarrollo del país depende de la inversión extranjera, el*

individualismo, la contradicción entre eficiencia y política, la identificación de socialismo con terrorismo, etc.

En el proceso de reagrupamiento del mariateguismo, la adopción de esta perspectiva estratégica nos permite adquirir un mayor nivel de coherencia aunque es necesario reconocer que el trecho que tenemos que recorrer en esta formulación es todavía más profunda que la que hemos alcanzado.

- 1.2 En este sentido, el déficit central que venimos arrastrando en esta discusión y en la resolución de la Asamblea es que, si bien trae un esbozo de los nuevos perfiles de la sociedad peruana de la actual década, sin embargo, no se ha podido contar con la reflexión programática necesaria alrededor de los cambios que se han producido, para contar con un enriquecimiento que permita precisar las características de la vía de acumulación de fuerzas tanto en lo táctico como en lo estratégico. Por ello es que varios de los temas introducidos necesitan de una mayor reflexión y de contraste con la realidad para aprender de ella.
- 1.3 La propia resolución también es un avance significativo porque trae tesis de valorización de los cambios producidos en el escenario internacional, retomando la reflexión iniciada desde nuestro III Congreso Nacional. En este sentido, son correctas las tesis de caracterización de la ofensiva del capitalismo internacional, como el señalamiento de que el ciclo de expansión del socialismo y la revolución culmina a fines de la década 70, iniciándose el periodo de estancamiento en la década del 80 y el proceso de derrumbamiento a finales de la misma, con la caída del muro de Berlín en 1989.

Sin embargo la propuesta inicial adolecía de un conjunto de vacíos que el evento ha introducido. Vale la pena señalar en particular las siguientes:

- *que si bien el capitalismo está a la ofensiva, también es cierto que incuba nuevas contradicciones tales como las agudas confrontaciones y guerra comercial entre los bloques comerciales de la C.E.E., Japón, países asiáticos y U.S.A..*
- que la nueva reestructuración del capitalismo genera nuevos problemas para el desarrollo de los pueblos, naciones y países, donde 4/5 partes de la humanidad están condenadas al hambre.

Sin embargo, estos temas no han tenido mucha reflexión en el evento.

- 1.4 Respecto a la orientación táctico-estratégica para el periodo, lo más importante es el señalamiento de que, dada la actual correlación de fuerzas, es correcto plantearse como objetivo intermedio la derrota del

fujimorismo en las elecciones generales del 2,000, donde la vía adecuada es la lucha política y electoral de masas, en la cual debe organizarse la más amplia acumulación de fuerzas.

En el tratamiento de estos problemas el evento introdujo importantes enmiendas:

- en la perspectiva señalada, siendo Lima *la prioridad central de asentamiento trabajo político,...* para el desenlace de la lucha política, ... *la zona del trapecio andino debe ser considerada como segunda prioridad no sólo para el desenlace estratégico sino también para el desarrollo y seguridad nacionales... (y) la lucha descentralista.*
- en cuanto a asentamiento estratégico, en todos los sectores sociales que busquemos inserción, debemos priorizar el trabajo con jóvenes y mujeres;
- el diseño de propuestas y experiencias de desarrollo local en la tarea de elaboración de un proyecto nacional con espacios e instrumentos adecuados para esta tarea.
- la recomendación de atender *la lucha ideológico programática* con una Comisión específica para ello.

2. Sobre la situación política y la táctica

- 2.1 El documento presentado por el CDP trae como tesis correcta que nos encontramos en una nueva fase dentro del periodo político, caracterizada por la interrupción del ciclo de expansión de la economía, enfriamiento de las expectativas de la población, la recuperación de la influencia directa del FMI en el manejo de la economía del país y las dificultades en la institucionalización del régimen con un inicial perfilamiento de nuevos liderazgos. Este cuadro lleva a señalar a nuestra Asamblea que *Se abren las mejores condiciones para construir una nuevo referente político y acumular las fuerzas necesarias para avanzar en el proceso municipal y buscar la derrota al fujimorismo en el 2,000.* Sin embargo, como la propia resolución afirma, *No debemos olvidar que el ajuste es demostración de fuerza del gobierno y del liberalismo que siguen teniendo un periodo a su favor.*
- 2.2 Los elementos nuevos en esta caracterización están alrededor de la precisión de la construcción del nuevo referente político alternativo al fujimorismo. En esta discusión se ha planteado la necesidad de compatibilizar los diversos tipos de acumulación con diversos tiempos de lucha política que, en líneas generales se resumen en que 1996 al 1998 es el espacio y tiempo político de acumulación de fuerzas para

construir este referente, donde las elecciones municipales de 1988 juegan un rol preponderante, y 1996 al 2,000 es el espacio y tiempo de disputa en el terreno electoral nacional en el cual debemos presentar una alternativa de gobierno como parte de este referente, acorde a las características actuales del periodo y de la situación política que vivimos.

2.3 Es indispensable también subrayar las dificultades y vacíos que se han presentado alrededor de la discusión de este tema:

- Si bien el documento sobre Situación Política señala que *la principal debilidad es la ausencia de un liderazgo-propuesta alternativa que acumule y articule estos contingentes con una proyección; es decir, la falta de un nuevo referente político* y que existen dificultades para entender esto en algunas organizaciones políticas de izquierda y también en el Apra, sin embargo la Asamblea no logró centrar su atención en los contenidos político-programáticos y los sectores componentes de este nuevo referente.
- Esta misma limitación expresa la Resolución al señalar que *el referente político debe aglutinar a independientes y personalidades que han sabido dar cara corriendo riesgos o mostrando consecuencia frente a las agresiones que impone el régimen*. Tampoco profundiza sobre los contenidos políticos y programáticos de esta propuesta y menos aún el perfil político de los componentes que deben involucrarse, tarea que en el curso de los próximos meses tenemos que desarrollar.

Ante esta situación la discusión derivó en un dilema hamletiano de si nos incorporamos como individuos o como colectivo, frente al cual la Asamblea señaló, correctamente, *las profundas limitaciones y debilidades de un Frente como suma de individuos que hoy procesa la UPP, en la que han terminado disueltos sin superación, núcleos políticos como el MDI. El rompan filas para reencontrarnos en el nuevo referente no ayuda a la gestación y consolidación de lo nuevo, como representación política; ayuda menos a preservar nuestros objetivos estratégicos como socialistas, de forjar un Perú nuevo dentro de un mundo nuevo.*

- el evento no logró profundizar las nuevas características de la opinión ciudadana por progreso, democracia y defensa de la patria. Una de ellas, es que esta opinión de oposición, no tiene soportes estables organizativos y por ello sus actitudes opositoras frente al gobierno no tienen condiciones para una constante y sostenida presión política sobre el gobierno en la actual coyuntura. Un ejemplo de ello es la característica de la

demanda ciudadana generada alrededor de la defensa de Petroperú, el patrimonio y la soberanía nacional.

- El evento no hizo un análisis exhaustivo de aspectos centrales de la política fujimorista: presupuesto de la República, privatizaciones, derechos sociales, costo de vida, inconsulta a decisiones trascendentales para la nación. De esta manera no se generó un cuadro adecuado para el desarrollo y continuidad de la campaña política, que diera continuidad al inicio del enfriamiento de las expectativas en el fujimorismo en términos de acumulación política integral.

3. Sobre la Campaña Política

- 3.1 Este es el punto que menor tratamiento ha tenido en esta Asamblea. La razón principal es que el CDP no llevó una propuesta y sus miembros tampoco participaron en la Comisión respectiva durante el evento.

Sin embargo, pese a estas dificultades, la Comisión presentó un balance de la campaña sobre el Referéndum en defensa de Petroperú. Sus tesis más importantes que debemos relevar son las siguientes:

- *Nos trazamos el objetivo de trabar la primera parte del proceso de privatización, habiendo logrado cuestionarlo en esta fase de la campaña. La resolución precisa que No hemos logrado la recolección de firmas necesarias para imponer la realización del Referéndum y ... que el Comité de privatización del gobierno no ha logrado revertir la opinión en contra que tiene la mayoría de la población... Por ello, el balance concluye en que ninguna de las dos posiciones se ha impuesto en forma clara.*
- Otro aspecto positivo es que la resolución le da perspectiva al Referéndum más allá de la lucha por Petroperú por que *también deberán incorporar el debate y la lucha por el derecho a Referéndum como una forma de lucha por el respeto a los derechos democráticos del ciudadano.*

- 3.2 Es indispensable anotar los siguientes límites del tratamiento de este tema:

- Si bien el evento señala que *la actual campaña debe continuar reafirmando su carácter central, sin embargo debe incorporar otros temas sectoriales y/o regionales como Camisea en Qosqo, San Gabán en Puno, ley de tierras y proyecto de ley de aguas en el agro*, también hay que señalar que el evento no evaluó las dificultades que ya venía mostrando la campaña por

Petroperú, lo cual implicaba que debía haber una replanteamiento global formulando una **nueva orientación integradora sobre este tema.**

Ante estas dificultades el evento encomendó a que el Comité Directivo Ampliado tratara esta problemática lo más antes posible en la medida que la campaña es el terreno principal de reubicación del mariateguismo en lo político en tanto posibilita la reinserción social, que debe hacerse desarrollando nuevos contenidos de carácter ideológico, programático y organizativo. Para ello es indispensable basarse en los informes recogidos por la Mesa Directiva y los que traigan los propios miembros del CD Ampliado a este próximo evento.

4. Sobre el cuarto punto: Proyecto de reagrupamiento y renovación de los socialistas.

- 4.1 El aspecto más importante en cuanto a las tareas de reagrupación y renovación de los socialistas es la revaloración de nuestro espacio político partidario como ente promotor de la renovación en la acción política, programática y cultural. Esto exige un mayor esfuerzo de reagrupamiento en nuestros espacios regionales y locales, en tanto son una fuente vital en la acumulación de fuerzas en la presente fase de desarrollo de la táctica.

Asímismo la potenciación de este espacio debe también canalizar mayor esfuerzos para realizar el reagrupamiento con otros cc. y núcleos militantes e independientes mariateguistas que abarcan un espectro mayor al nuestro.

- 4.2 Otro aspecto importante del reagrupamiento es que este evento ha constituido el Comité Directivo Ampliado, CDA, como instancia intermedia, decisiva para integrar los esfuerzos de las experiencias locales y regionales concretas con los temas y campañas nacionales. Esta deberá ser una instancia que pueda dar una nueva dinámica al tránsito iniciado reafirmando una lógica descentralista, que construya y articule espacios políticos organizativos desde abajo
- 4.3 Si bien en este punto el evento no ha podido hacer un análisis más preciso de nuestra primera experiencia de reagrupamiento local, es importante destacar que esta Asamblea Nacional, a diferencia de la Conferencia, ha avanzado en niveles de rearticulación de los núcleos territoriales mariateguistas en el país, aunque todavía el proceso es desigual y faltan tramos que recorrer en esta tarea. Las ausencias más notorias en este sentido son las de Tumbes, parte de Piura, Camajarca, Chiclayo, Chimbote, Tacna, Huancayo y los conos este, sur y Cercado de Lima. En este punto es necesario remarcar que, aún

cuando el CD Permanente, CDP, tenía una evaluación de su ejecutoria, así como de la primera fase del reagrupamiento, fue un error no haber servido de material de base para tratar los aspectos positivos y las debilidades de nuestro proceso de tránsito.

- 4.4 La Asamblea acordó hacer un llamado a los cc. de Lima que vienen realizando esfuerzos de centralización, aunque al margen de las directivas de la Conferencia Nacional y del temario que trató la Asamblea Nacional de Delegados, para que se sumen al esfuerzo de reagrupamiento por conos en Lima.
- 4.5 El evento acordó conformar una Comisión para que presente una propuesta de Plan de reagrupamiento, la que debe estar vinculada a la campaña política. De la misma manera se delegó que esta tarea la resolviera en su tratamiento el próximo CDA. Este documento, así como el Balance del CDP y la propuesta de Replanteamiento de la campaña serán los documentos de base de la agenda del CD Ampliado.

Nota: adjuntamos como anexo un resumen de los informes locales recibidos en la Asamblea

Movimiento en Renovación PUM

Calle Gral. Garzón N° 1769, Jesús María, Lima - Perú

PLAN DE ORGANIZACION Y REAGRUPAMIENTO

(Propuesta encargada por nuestra Primera Asamblea Nacional de Delegados. Redacción del c. Carlos Paredes.)

CONTENIDO	pág.
Presentación	2
1. Hay tres niveles distintos de reagrupamiento que se trabajan de modo simultáneo.	3
2. Respuesta Nacional.	8
3. Municipios.	9
5. Foro Nacional.	10
4. Foros Regionales.	11
6. Funcionamiento de Comités Cívicos y la responsabilidad del partido.	12
7. Formación política.	12
8. Plan de Acción.	13

PLAN DE ORGANIZACION Y REAGRUPAMIENTO

El PUM, como organización y estructura nacional, tiene un rol que cumplir en la construcción del reagrupamiento de fuerzas.

1. Hay tres niveles distintos de reagrupamiento que se trabajan de modo simultáneo.

Primero: Bloque amplio para derrotar al fujimorismo como representación del régimen cívico-militar y neoliberal.

- Tarea inmediata con objetivos a cumplir en los procesos electorales que vienen: gobiernos municipales 1998 y nacional el 2,000.
- Se busca la más amplia agrupación de fuerzas que en su mejor expresión implicaría una candidatura única como la mejor posibilidad de derrotar al fujimorismo.
- El escenario para tratar de llegar al objetivo de forjar la unidad más amplia, es la unidad de acción sobre distintos temas que confrontan a diversas fuerzas contra el fujimorismo. Entre ellos, democracia, corrupción, empleo, pobreza, destino de la industria y producción nacional, privatizaciones a ultranza, sometimiento al FMI, descentralización y regionalización.
- Basados en experiencias de unidad de acción, debemos avanzar a establecer un acuerdo mínimo de programa de Gobierno que proyecte la acción puntual o coyuntural a nivel de bloque alternativo de gobierno. Debemos reflexionar sobre los límites de una oposición esencialmente contestataria, que en su actitud termina reafirmando al Gobierno en su condición de ser posesionario de la alternativa, proyecta una imagen de permanente defensiva y hace muy difícil que la sociedad nos vea como alternativa y facilita que el oficialismo y los medios de comunicación que los sustentan nos proyecten la imagen de obstruccionistas. Por tanto, debemos buscar temas que nos proyecten como fuerza alternativa, que nos ayuden a construir

consensos y que el oficialismo tenga dificultad para descalificarnos y frenarnos.

- Necesitamos una Plataforma mínima que exprese el sustento de la más amplia unidad de fuerzas. Sin duda el tema más complejo a resolver es relativo a la economía y el modelo liberal imperante en el mundo.

Nosotros necesitamos una posición más al centro de la que presentamos a las elecciones del 95. Necesitamos recoger las reivindicaciones de los industriales de la manufactura, de los exportadores, de los productores agrarios que buscan modernizarse, del sector turismo, minería, pesca, finanzas y asumir las experiencias que se dan en otras partes del mundo para haber logrado saltos en su economía como son los casos de Chile, Israel, y otros. Un asunto fundamental en la economía es cómo un país, y en este caso nuestro país, logra avanzar en trazar un camino hacia el desarrollo en vínculo estrecho a la marcha del mundo más avanzado.

Otro tema central es el referido a los valores vinculados principalmente al ejercicio de la función pública para tratar de resolver la crisis de representatividad. Un ángulo de este problema tiene que ver con experiencias de participación de las fuerzas económicas y sociales en la toma de decisiones que hoy están bloqueadas por el autoritarismo imperante. Tiene que ver con el ejercicio práctico de formas de participación, de consulta, de rendición de cuentas de actividades comprometidas y de manejo de dineros, de formas de fiscalización y de tomas de decisión a partir de las variadas formas de abrir canales para recoger distintos puntos de vista.

Por tanto, necesitamos encontrar escenarios para ejercitar estas experiencias. El más importante es el de los gobiernos locales, otros son las universidades, los ámbitos regionales, el parlamento, los colegios profesionales, los centros educativos y otros. Tenemos necesidad de generar una corriente que predique con el ejemplo una actitud contrastada con la del autoritarismo que urde maniobras para imponer sus criterios, eliminar potenciales rivales y tener todo bajo control.

A nivel de la lucha social debemos alentar y respaldar las más variadas formas de descontento y discrepancia que se dan. La lucha social no sólo debe verse como aquella que se expresa en las calles, en agrupamientos y movimientos como los de la lucha en defensa del petróleo, sino también aquella que se manifiesta en declaraciones, artículos periodísticos, actitudes y las más variadas formas en que se hace notoria la toma de distancia de diversos sectores frente al gobierno y a distintos aspectos de su política.

Aquí es importante distinguir distancias temáticas en relación con asuntos programáticos, de aspectos de táctica. Hay diversos sectores que han madurado discrepancias con aspectos del modelo y que si profundizan podrían ser parte de una coincidencia mayor con nosotros. Sin embargo, tácticamente no están por una confrontación abierta por el temor que tienen a una desestabilización general, por lo que se inclinan a una táctica de cerco, que no niega posibilidades de ser escuchados por el gobierno.

Nosotros debemos reconocer esta realidad y debieramos manejar una táctica más múltiple de modo tal que ayudemos a que las discrepancias sobre temas centrales de alcance programático vayan madurando al punto de que esas otras amplias fuerzas lleguen al convencimiento de que para aplicar una nueva política económica y de gobernabilidad más democrática, es indispensable sacar de en medio al actual bloque de poder que sustenta el fujimorismo.

La forma de lucha central de este reagrupamiento es la electoral y tiene por tanto que expresarse lo que se pueda avanzar en las elecciones municipales y las nacionales que tenemos hacia el fin de siglo.

Segundo. Reagrupamiento para la construcción de la nación soberana, democrática y popular.

- Es un objetivo que va más allá del 2,000. De tener éxito el primer reagrupamiento, éste tendría que operar al interior del bloque amplio y con la fuerza de sus propuestas y su accionar práctico,

tendría que calificarse para más adelante ser una fuerza capaz de conducir los destinos del país al mando de un bloque también amplio.

- Abarca la forja de un nuevo régimen político, una nueva economía, una cultura plurinacional, una nueva organización social capaz de hacer efectivo el autogobierno.

Requiere la forja de un movimiento democrático, nacional y popular. Esto implica que trabajemos hacia adelante una propuesta que vaya más allá de la que es necesaria para el bloque amplio.

Respecto al modelo liberal, esperamos que más adelante se hagan visibles aspectos de su agotamiento, que caigan algunos dogmas que afectan las posibilidades del desarrollo nacional, que se reubiquen las fuerzas frente a la deuda externa y los todopoderosos organismos internacionales de crédito. Y sobre todo que se abran experiencias de superación del modelo imperante con propuestas realmente alternativas.

Por tanto, la dificultad de avanzar con este reagrupamiento es que en el mundo hay límites objetivos para que la comprensión que hemos tenido en nuestra tradición de lo que es un bloque democrático nacional y popular, sea una alternativa objetiva y renovada frente a los cambios mundiales.

Sin embargo, no se trata de esperar que las cosas cambien en el mundo para que recién cambiemos, se trata de avanzar a forjar este reagrupamiento en base a una profunda reflexión de nuestra propuesta, de experimentar la forja de un movimiento nacional, democrático y popular y de conocer y asumir otras experiencias que están siendo avanzadas en el mundo. Por ejemplo, nosotros estamos visiblemente retrasados en relación a las reivindicaciones del mundo laboral.

- Los foros de carácter nacional, regional y sectorial son terrenos para avanzar en la forja del referido movimiento.

-
- Los comités o movimientos cívicos son gérmenes del movimiento nacional, democrático y popular.
 - Las casas de cultura pueden ser centros de actividad que le permitan continuidad y le aseguren trabajos de formación, capacitación, debate y gestión a quienes se identifiquen con los movimientos cívicos.
 - Promover labores con medios de comunicación para ampliar la difusión de ideas, propuestas, críticas y alternativas.
 - Coordinar y orientar trabajos en espacios de poder: municipios, educación, salud, medios de comunicación, congreso, ONGs.
 - Resuelve problemas programáticos e ideológicos, congregando fuerzas que aportan con experiencias y propuestas.
 - También es un espacio para postular la resolución de la crisis de representación, alentando movimientos cívicos y regionales que califiquen liderazgos por la vía de la acción práctica y acortar el espacio a los tradicionales cubileteos previos a los procesos electorales, que tanto daño hace y constituye una irrefutable fuente de desprestigio de las fuerzas políticas.

Tercero. Reagrupamiento de los Socialistas.

- Sus objetivos son a largo plazo rebasa el año 2,000.
- Unificar núcleos y corrientes que se reclaman del socialismo, trabajar sobre otros que proceden de experiencias progresistas y de la teología de la liberación, y esforzamos por atender a fuerzas nuevas que vienen surgiendo desde la intelectualidad, los técnicos, los líderes empresariales, líderes tecnológicos y de creatividad, dirigencias populares que han avanzado en propuestas reivindicativas y de gestión.
- Requiere ir construyendo comités de trabajo socialista que se reúnan, debatan, adquieran responsabilidades prácticas para impulsar los otros dos reagrupamientos señalados. Que trasmitan sus reflexiones a través de una revista y desarrollen acciones

concretas que sean visibles y que la sociedad pueda expresarse en simpatía con ellas.

- El centro de atención actual está en la propuesta ideológica y cultural y su preocupación por el destino del mundo si la indolencia del liberalismo salvaje sigue imperando. Desde lo programático postula la renovación con alternativas a los nuevos y grandes problemas que confronta el país y el mundo.
- Trabaja la representación política como la promoción y capacitación de cuadros con ética, con capacidad de gestión, con aptitud para abrir canales de participación ciudadana para el ejercicio de la gestión y fiscalización.

2. Respuesta Nacional.

Reconocer que el tema PetroPerú ha ayudado a forjar un canal de expresión de la oposición en conexión con una opinión ciudadana mayoritaria, y que a su vez ha servido para organizar los comités cívicos que han desarrollado diversas iniciativas de opinión, propuestas, presencia en provincias, canalización de la opinión ciudadana a través del referéndum. Sin embargo, la mayor deficiencia ha sido los serios límites organizativos que no han permitido recoger el número suficiente de firmas para efectivizar el referéndum, que hubiera posibilitado una contienda de envergadura.

Debemos mantener viva la respuesta nacional por lo que el tema PetroPerú debe continuar pese a la dificultad de los efectos de la venta de La Pampilla y el lote 8 y 8X.

Debemos asumir ya una posición contraria a la venta del sector eléctrico, defendiendo los proyectos hidroenergéticos y estando en favor de la venta de las fuentes termoeléctricas. Este tema tiene probablemente mayores elementos que hagan comprender a la población de la inconveniencia de su privatización, porque hay sensibilidad frente a las tarifas y es demostrable que en manos del Estado puede servir al desarrollo y con las fuentes que poseemos y las que podrían construirse, el país podría ser un vendedor de energía

a los vecinos y ésta puede ser un instrumento que nos permita integrarnos con ellos.

También se necesitan asumir como campaña nacional otros temas como Camisea y carretera Transoceánica, desarrollo del agro y seguridad alimentaria, porque los temas lo ameritan y para que los comités cívicos no sean asumidos como instancias creadas para oponerse a toda privatización.

3. Municipios.

- Deben ser considerados como el centro de confluencia de los distintos reagrupamientos, en la medida que son instancias que cuentan con poder de decisión y que permitiría llevar a la práctica algunas experiencias, y porque los gobiernos locales tienen contacto muy estrecho con la población y tienen posibilidades de influir sobre temas educativos, de salud, de servicios sociales, de producción para el desarrollo, de participación ciudadana para la gestión. Debiéramos partir de priorizar los municipios distritales y rurales, sin descuidar los ciudadanos y provinciales. Reconocer que son dimensiones distintas y ninguna puede ser desechada.
- Aportar para capacitar a alcaldes y regidores y asesorar en propuestas de gestión, de políticas sociales, de organización participativa de la población, de propuestas de desarrollo a partir de sus fuentes de recursos y vocación productiva, de alternativas de financiamiento.
- Aportar con temas de desarrollo y descentralización. Particularmente, los municipios son escenarios para llevar a la práctica un desarrollo ecológico en base al manejo cuencas y microcuencas en vínculo con una alternativa de garantizar soberanía sustentada en la seguridad alimentaria materializando en la práctica los estudios que revelan que sí es posible que nuestro agro autoabastezca alimentariamente a nuestro país.
- Aportar con temas nacionales que tienen directa influencia sobre asuntos municipales y en los que pueden ser soporte de la alternativa.

Por ejemplo, en el tema de la venta del sector eléctrico, los gobiernos locales tienen mucho que ver. Ya están expresando descontento sobre alza de tarifas, pero además podrían postular tarifas rurales que sean promocionales, instalación de trifásica rural con sistemas de crédito para alentar la instalación de pequeña agroindustria (molinos, secado de granos, transformación, manejo de pos cosecha) en cada distrito. Igualmente, pueden ser la fuerza demandante de la construcción de pequeñas centrales hidroeléctricas que es la fuente más barata y frente a las cuales nuestro país tiene privilegio por su geografía.

Nuestro Perú puede ser un importante vendedor de energía si concreta San Gabán y construye Quishuarani en Qosqo. Tendríamos alrededor de 200 MW de excedente y los vecinos del cono sur son deficitarios y gastan muchos recursos en mantener sus centrales de generación con diesel.

Las perspectivas de los municipios en 1998 dependen de lo que hagamos hoy con los municipios en los que tenemos responsabilidad y con el movimiento municipal en general.

Otro aspecto a incorporar en esta temática es el impulso de iniciativas de revocación de alcaldes en cumplimiento de la ley de participación ciudadana, cuestión que debe manejarse en casos flagrantes de municipios oficialistas y postulando alternativas de gestión, fiscalización y participación ciudadana en la toma de decisiones que impliquen una superación del cambio de la autoridad y por tanto sea una superación de experiencias que han implicado cambios de varios alcaldes sin que cambie nada.

4. Foros Regionales.

- Deben tener una agenda con temas nacionales como PetroPerú, electricidad, camisea, seguridad social, seguridad alimentaria, derechos económicos, políticos, sociales y culturales, democracia y régimen político. Combinar con una agenda local sobre servicios sociales y propuestas de desarrollo rural, desarrollo de cuencas y microcuencas, presupuesto y fuentes de financiamiento.

- Podríamos iniciar la experiencia de los foros en Piura, Arequipa, Ica, Qosqo y Loreto.

A más de quienes están participando en los esfuerzos de los Comités Cívicos interesa que en los foros puedan estar los municipios, colegios profesionales, universidades y centros académicos, técnicos y profesionales liberales y de ONGs, dirigentes de organizaciones populares, mujer y juventud.

En cada una de estas zonas ya existen instancias como Propuesta Regional en Piura, Foro Permanente en Qosqo, en Ica, Arequipa y Loreto hay instancias de reflexión mayor. Se trata por tanto de diseñar un camino que fortalezca esos agrupamientos y que puedan convencerse de ser parte de un movimiento que tiene desarrollos regionales en camino a una articulación nacional y que para ese efecto aborda una agenda que facilite un vínculo entre ambos procesos.

Los Comités Cívicos, probablemente no van a ser los convocantes, pero sí deberían postularse como articuladores de la iniciativa y sobre todo deben procesar las propuestas a presentar a estos eventos y más aún debieran ser depositarios de la recepción de los temas que sean tratados de modo que los aportes constituyan un pilar de su actividad política y de convocatoria.

5. Foro Nacional

Debe ser el resultado de un proceso que parte de expresiones departamentales, regionales y sectoriales, para arribar a esbozar una propuesta que revele un proyecto nacional, en medio del cual se avance a una propuesta de plataforma de gobierno que sustente a un bloque muy amplio alternativo de gobierno.

- Debe asumir una agenda que sea la proyección y resumen de las agendas regionales. Podría ser democracia y régimen político, política económica y desarrollo nacional, descentralización y desarrollo regional, agro y seguridad alimentaria, el Perú y la integración latinoamericana y mundial.

-
- Si nos proponemos sacar adelante las experiencias de foros regionales hasta setiembre del presente, el Foro Nacional lo podríamos desarrollar como un seminario cerrado con participación de representantes de los foros regionales y fuerzas nacionales, hacia fin de año. Ese seminario vería también como continuar la experiencia para llegar al Foro Perú que sería a un año plazo.

6. Funcionamiento de Comités Cívicos y la responsabilidad del partido.

Evaluar las principales experiencias. Nacional, Piura, Ica, Puno, Arequipa, Qosqo (desarrollar).

Comités cívicos. Participación como individuos y representantes.

Partidos soporte organizativo y de implementación de las tareas.

7. Formación política.

A nivel del PUM debemos impulsar eventos de formación abiertos a invitar a ponentes de diversas procedencias que aporten en temas y propuestas. En este esfuerzo debemos ser rigurosos para cumplirlo ya que la presencia de opiniones diversas ayuda en la práctica a abrir nuestro pensamiento, a ser tolerantes con las discrepancias, a saber valorar a personas distantes de nuestro partido y a desenvolvemos en un terreno donde en otras esferas de la sociedad hay una creatividad y experimentación mayor que en las esferas políticas.

Asimismo, nuestros eventos deben estar abiertos a invitar como participantes a representantes de los nuevos movimientos sociales (mujer, juventud, productores, micro-empresarios, etc.) y de la intelectualidad y técnicos. Nuestra militancia debe hacer experiencias de compartir con estos sectores y estos eventos de formación pueden constituirse en instrumentos para un trabajo más cercano y cotidiano de atención política y de organización de ellos.

8. Plan de acción

- a) Comités Cívicos. Apuntalar los que hay. Formar los que están pendientes.
- b) Evento inicial de formación, gestión, proyecto de financiamiento, asesoría, alternativas de solución a la problemática municipal. Podría iniciarse con aquellos municipios que conducen militantes del partido y fuerzas cercanas. Una fecha probable podría ser a mediados de agosto.
- c) Foros Regionales. Los lugares sugeridos deberían precisar fechas para su realización teniendo como tope octubre.
- d) Foro Nacional. Seminario cerrado en diciembre y plan para efectivizar el Foro Perú un año después.
- e) Escuelas de formación. Se recomienda realizar propuestas para escuelas regionales. Una en el norte con sede en Piura, una en el centro con sede en Lima, una en el sur con sede en Qosqo, una en selva con sede en Iquitos y una para Lima con sede en Lima.
- f) Casas de cultura: impulsar una en Lima y otra en Ica.
- g) Desarrollar experiencia de relación Municipio - región - proyecto de desarrollo - Comité Cívico, en Piura, Ica, Qosqo, Arequipa y Loreto. Cada comité referido debe plantear un plan de trabajo y fechas al respecto.
- h) Necesitamos diseñar un plan de relación con medios de comunicación, radio, TV, prensa escrita. Para este efecto partiríamos de solicitar a los comités del partido que nos hagan llegar una opinión sobre relaciones existentes, sobre potencialidades y una propuesta de medidas a tomar para efectivizar un salto en este terreno.
- i) Unidad de acción. Alrededor de los temas que se han planteado líneas arriba, necesitaríamos desarrollar las más variadas formas de promover la unidad de acción más diversa con las fuerzas que postulamos sean parte de un amplio bloque alternativo al fujimorismo.

Pedimos que los comités nos hagan llegar propuestas de iniciativas con este fin a nivel parlamentario, municipios, medios de comunicación y organizaciones sociales y populares.

Lima, 12 de junio de 1996

PUM: Movimiento en Renovación

PRIMERA ASAMBLEA NACIONAL DE DELEGADOS

Del 07 al 09 de junio de 1996

Primer día: viernes 07

- 08:00 - 09:00 Desayuno - Inscripción
- 09:00 10:00 Constatación de quórum
Palabras de bienvenida. Instalación
- 10:00 - 12:30 INFORMES DE BASE
- 13:00 - 14:00 Almuerzo

TEMA 1: PERIODO POLITICO

- 14:00 - 14:45 Características y tendencias del período político y Lineamientos para el Replanteamiento Táctico-Estratégico.
Expositor: Martín Soto
- 14:45 - 15:00 Intermedio. Café.
- 15:00 - 19:00 Plenaria. Intercambio colectivo.
Resolución encargada a la Mesa Directiva.
- 19:00 Cena

Segundo día: sábado 08

- 08:00 - 09:00 Desayuno

TEMA 2: SITUACION POLITICA ACTUAL y TACTICA

- 09:00 - 09:45 Tendencias de la economía nacional.
Expositor: Víctor Torres
- 09:45 - 10:30 Coyuntura, Táctica y campaña política
Expositor: Javier Diez Canseco
- 10:30 - 11:00 El PUM en la situación política
Expositor: Martín Soto
- 11:15 - 14:00 Comisión 1: Situación Política y táctica
Comisión 2: Campaña
- 14:00 - 16:00 Almuerzo
- 16:00 - 21:00 PLENARIA

PUM: Movimiento en Renovación

(continuación del día sábado 08)

- Resolución del Tema 1 (propuesta por la Mesa Directiva)
- Resoluciones del Tema 2:
 - 1.- Comisión de Situación Política
 - 2.- Comisión de Campaña

21:00 CENA

Tercer día: domingo 09

08:00 - 09:00 Desayuno

TEMA 3:	RENOVACION Y REAGRUPACION SOCIALISTA
----------------	---

09:00 - 09:45 Renovación y Reagrupamiento de los Socialistas y la forja de una verdadera oposición democrática.
Expositor : Javier Diez Canseco

09:45 - 14:00 Trabajo en Comisiones:

- 1.- Renovación y Reagrupación del movimiento socialista
- 2.- Reajuste y perspectivas de Reagrupación de los Mariateguistas
- 3.- Espacios organizativos.

14:00 - 16:00 Almuerzo

16:00 - 18:00 Culminación de trabajo en Comisiones.

18:00 PLENARIA

20:00 CENA

LA SITUACION POLITICA ACTUAL Y LA TACTICA FRENTE AL FUJIMORISMO

I. UNA NUEVA FASE DEL PERIODO POLITICO

Luego de la reelección de Fujimori en abril de 1996, el bloque en el poder ha venido desarrollando una ofensiva orientada a consolidar e institucionalizar el nuevo régimen, preparando las condiciones para su continuidad en el año 2,000.

Sin embargo, desde fines de 1995 hemos entrado a una nueva fase dentro del período político que -si bien no cambia la situación de ofensiva estratégica del bloque cívico-militar y neoliberal en el poder, ni la defensiva del campo democrático y popular- está caracterizado por:

- a. La brusca interrupción -desde mediados de 1995- del ciclo de expansión que la economía peruana experimentaba desde hace tres años, como consecuencia principalmente del ajuste fiscal aplicado luego de la reelección de Fujimori, así como de los problemas que paralizaron la industria pesquera al afectar la materia prima.
- b. El enfriamiento de las expectativas de la población, el crecimiento del malestar que acompaña a la agudización de problemas sociales y la incipiente reactivación de algunos bolsones y movimientos de resistencia.
- c. La recuperación de la influencia directa del FMI expresada en el cambio del gabinete ministerial jefaturado por Dante Córdova para dar paso a otro encabezado por el privatizador de PetroPerú, Alberto Pandolfi y liderado por el ortodoxo fondomonetarista Ministro de economía, Jorge Camet.
- d. Dificultades en la institucionalización del régimen y perfilamiento inicial de nuevos liderazgos políticos que, sin diferenciarse tajantemente del neoliberalismo, cuestionan aspectos de su política antisocial.

II. LAS DIFICULTADES DEL GOBIERNO EN EL ASPECTO ECONOMICO

Son 3 las dificultades centrales en el aspecto económico

1. Una de las dificultades principales del gobierno es que su política económica neoliberal hace que el Perú compre del extranjero mucho más de lo que vende al extranjero. Ello lleva a un peligroso crecimiento del déficit de la balanza comercial (que de -1,109 millones de dólares en 1994, es decir el 22% de las exportaciones del país, creció a -2,116 en el 95, es decir 38% del valor de las exportaciones nacionales). Pero también hay que señalar que esta política económica hace que salgan del país cientos de millones de

dólares por concepto de pago a la deuda externa, que no son compensados por los préstamos que el país recibe, con lo cual también exportamos dólares sin compensación por este concepto. Todo ello, conduce a lo que se llama un déficit en Balanza de Cuenta Corriente, que en 1994 fue equivalente al 6.5% del PBI y creció en 1995 hasta ser un déficit de 7.5%.

Estos problemas los ha compensado el gobierno con el dinero que entra por las privatizaciones y con los capitales que vienen a especular en la bolsa de valores, pero ello no es una solución firme y duradera. Por ello, el gobierno quiere conjurar los riesgos de una crisis de proporciones hacia adelante. La búsqueda de solución a dichos problemas, vienen siendo uno de los factores centrales que viene marcando las medidas del gobierno.

El intento del gobierno por conjurar dicho peligro ha pasado por 2 momentos:

- a. El primer esfuerzo realizado en base a la Carta de Intención firmada con el FMI en Junio del 95, en donde se inició el llamado "enfriamiento" de la economía del país, fracasó, pues seguimos comprando más de lo que vendimos al extranjero y la Balanza Comercial terminó en diciembre de 1995 con el saldo negativo que se incrementó en casi un 100% con respecto 94.
 - b. Un segundo momento es el que, luego de un período de ciertas indefiniciones durante los 3 primeros meses del presente año, está marcado por la adopción gubernamental de un plan global de ajuste de tres años en base a las presiones del FMI, tal como consta en la nueva Carta de Intención recientemente firmada. Con estas medidas se busca enfriar la economía, reduciendo drásticamente el gasto público y -consiguientemente- disminuir las importaciones, acelerar las privatizaciones de empresas públicas y ahorrar para garantizar el pago de la deuda externa.
2. Los remedios con los que el gobierno busca resolver los problemas anteriores le crean un nuevo problema: la interrupción del ciclo de recuperación que se expresaba en el crecimiento del PBI desde 1993. Esta interrupción hoy se refleja la aparición de una nueva fase recesiva que se viene prolongando desde mediados del 95 hasta abril del 96 y las posibilidades de que este primer semestre el PBI termine con un saldo negativo de -2 %.

Sin embargo, dada la alta tasa del déficit de la Balanza en Cuenta Corriente que se va a seguir enfrentando por lo menos 2 años venideros, y la política de buscar un ahorro o superávit fiscal en base centralmente a la reducción del gasto público pactado con el FMI, es previsible que los años del 96 al 98 terminen con casi una virtual paralización de dicha recuperación, es decir con tasas de crecimiento del PBI que no van mas allá del 2 a 3%.

Esta fase recesiva y la paralización del ciclo de recuperación de la economía peruana muestra algunas de las limitaciones estructurales que hasta hoy evidencia el modelo neoliberal salvaje para superar el llamado estancamiento productivo, y para un crecimiento sostenido y de largo aliento. Pero, adicionalmente crea las condiciones para el enfriamiento de las expectativas populares, la agudización de los problemas sociales y el impulso a movimientos de resistencia.

3. El sometimiento al capital financiero internacional hace que la prioridad fundamental de la política económica del gobierno sea el pago de la deuda externa. Este pago absorbe cada vez más recursos del Estado por cuanto, junto a los pagos a los organismos internacionales (FMI, Banco Mundial, BID, etc.) y a los países acreedores del Club de París, desde 1996 el Perú deberá pagar a la banca privada extranjera a través del Plan Brady (que como cuota inicial exigirá US\$ 1,500 millones, obligando a nuevos préstamos y algún desembolso en efectivo), el pago a proveedores privados y hasta la renegociación de la deuda rusa por más de US\$ 188 millones.

El pago de la deuda externa, exigirá este año más de US\$ 1,800 millones, en comparación con los 1,090 que pagamos el año pasado. Sólo el Plan Brady exigirá en los próximos 5 años US\$ 300 millones de dólares anuales, en los siguientes 5 US\$ 550 millones de dólares y en los subsiguientes 10 cerca a US\$ 650 millones de dólares al año. Es fácil comprender como esta situación fuerza al gobierno a rematar el patrimonio nacional para pagar y a imponerse un ahorro fiscal -dejando de lado la atención a necesidades sociales urgentes- para reservar dinero público para los pagos de amortizaciones e intereses. Esta es la verdadera razón, junto a la necesidad de disminuir las importaciones, de las medidas que se han adoptado y que agreden los derechos del pueblo y la nación peruanos con el fin de que este año se logre a como de lugar un ahorro o superávit fiscal del 1% del PBI (en 1995 terminó con 3%). Y, para 1998, se ha pactado el compromiso de lograr un superávit fiscal del 2% del PBI.

III. EL PLAN GLOBAL DE AJUSTE

Tras las negociaciones con el FMI, el paquete de medidas decretadas antes de que expire la delegación de funciones dadas por el Congreso, el discurso de nuevo primer ministro Pandolfi y la nueva Carta de Intención, se muestra una concepción estratégica del gobierno en el largo y corto plazo.

Trata de apoyarse en el capital extranjero para promover como palancas, económicas fundamentales del país, las exportaciones tradicionales -fundamentalmente mineras- y el turismo, buscando -en el corto plazo- remontar la crisis actual de la Balanza Comercial y la Balanza en Cuenta Corriente que afectará al país este año y el próximo, con un acelerado proceso de privatizaciones, malbarateando nuestros recursos naturales para traer capital extranjero y recortando drásticamente el presupuesto nacional.

1. A corto plazo, el régimen busca enfrentar sus dificultades con un Plan global de ajuste cuyo eje es lograr un ahorro o superávit fiscal a costa de recesar la producción vía el recorte del gasto fiscal por un lapso de 2 años. Se trata centralmente de reducir los gastos y no de aumentar los ingresos del Estado, así como de aprovechar que en este tiempo no habrán procesos electorales, y que el desgaste que las medidas de ajuste le produzcan pueda ser revertido en una nueva fase de crecimiento a partir del 98. Por eso, para ese año se han propuesto llegar a un crecimiento del 6% del PBI, un superávit primario del 2% y un déficit manejable de la Cuenta Corriente ubicado en 5% del PBI. Así estarían en mejores condiciones para capear las elecciones municipales del 98 y persistir en sus planes continuistas en el 2 mil.

Las medidas de CORTO PLAZO tomadas han sido:

- a. El recorte del presupuesto nacional que alcanzará alrededor de S/. 2,000 millones de soles (S/. 1,942 millones, para ser más exactos), tal y como lo ha anunciado el ministro de Economía. Los rubros más afectados serán:
- S/. 658.5 millones de soles se reducirán en las partidas de formación bruta de capital, es decir en carreteras, infraestructura escolar y sobre todo en obras hidroenergéticas para las regiones (Chinecas, Olmos, Chira-Piura, Alto Piura, Chavimochic, Majes, Sihuas, Jaén-San Ignacio, Río Cachi, etc.)
 - S/. 720 millones de soles se reducirán de las transferencias corrientes que debían servir para bonificaciones de los trabajadores del Estado, su carga social, programa de reducción de la pobreza (vaso de leche, Pronaa, Foncodes, programas de mejora de salud, programa de emergencia de las FF.AA.).
 - S/. 384.2 millones de soles se reducirán de las partidas de bienes y servicios que garantizan los programas de reducción de la pobreza (desayunos escolares, fondo de lucha contra epidemias, alimentación a hospitales, penales y comedores estudiantiles).
- b. La racionalización del Estado que incluirá nuevos despidos masivos de trabajadores o el cambio de su régimen laboral, como se pretende hacer con miles de maestros para que dejen de ser nombrados y pasen a situación de contratados, en críticas condiciones laborales. Asimismo, está racionalización reducirá las obligaciones del Estado ante pensionistas y jubilados, como lo pretende el anticonstitucional D.Leg. 817 recientemente promulgado. Finalmente, este proceso apunta a transferir a los ciudadanos un porcentaje creciente del costo de los servicios sociales que tradicionalmente son responsabilidad del Estado (privatización creciente de la salud, la educación, etc.).
- c. El Gobierno se ha comprometido también a aumentar la recaudación tributaria del 13.6 % al 14.1% del PBI en el año 96. En función de lo cual

se ha incrementado el poder de la SUNAT e INDECOPI. En el caso de la SUNAT se le han dado mayores atribuciones como el llamado poder "discrecional" que le confiere el poder determinar, juzgar y sancionar delitos de evasión tributaria incluso sin interferencia del poder judicial. Estas y otras medidas como los incentivos a la delación de casos de evasión tributaria, van a ser no solo instrumentos para lograr un mayor recaudación, sino también, probablemente instrumentos para una persecución política cuando le sea necesario al gobierno. Por ello, incluso ha generado un abierto rechazo de sectores del empresariado, de la misma CONFIEP y de manera particular de la Cámara de Comercio y SNI quienes han calificado como "sumamente peligrosas" algunas de las medidas mencionadas.

Incrementar también la recaudación fiscal vía el fácil expediente de incrementar el costo de la gasolina de manera periódica, hasta que se de la privatización de Petroperú. Esto indudablemente afecta al conjunto de la economía nacional, especialmente de los sectores populares y de extrema pobreza, pues tiene repercusión directa en el incremento de los alimentos, vestidos y pasajes, etc.

Aumentar la presión tributaria, y plantearse incluso incrementar la recaudación, en una economía con niveles de recesión como la nuestra, afectará principalmente a los sectores medios profesionales, a los pequeños productores y comerciantes pero también al empresariado nacional, especialmente industriales. En realidad el gobierno ha optado por el camino de no gravar al gran capital financiero que es el que beneficios obtiene del modelo, sino ajustar a los de abajo y al resto de sectores empresariales.

- d. La aceleración del remate del patrimonio nacional, priorizando la privatización PETROPERU, que estaba detenida hace años y constituye un punto muy sensible a nivel nacional, y continuando con las empresas de generación de energía eléctrica en el norte y en el sur y Centromin Perú. También intentan abrir al sector privado los servicios de salud que hoy presta el Seguro Social, para lo cual han colocado a un representante de las aseguradoras en el Ministerio de Salud y éste ya a anunciado que harían voluntaria la cotización por salud al seguro, permitiendo así que los asegurados de más altos ingresos dejen de cotizar al Seguro Social y se vayan a seguros privados. También intentan avanzar en la privatización de la educación pública y -a partir de 1997 rematar los puertos y los proyectos a cargo del Instituto Nacional de Desarrollo (de carácter hidroenergético).

El régimen se ha lanzado a un "Road Show" (léase espectáculo rodante) a nivel internacional para vender las acciones que conservaba en Telefónica del Perú, buscando recoger cerca a US\$ 2,000 millones de dólares, olvidándose de que hace 2 años se decía que esas acciones se mantendrían para garantizar la presencia del Estado y su capacidad

fiscalizadora (tal y como ahora se dice -mintiendo- sobre las acciones doradas en PetroPerú). También ha intentado el gobierno ilusionar a los peruanos con el programa de "participación ciudadana" para que algún sector de capa media compre acciones de la telefónica y se legitime el proceso privatizado.

El Plan de ajuste ha encontrado en este punto una inesperada resistencia en la opinión pública, particularmente al caso de PetroPerú. La raíz de esta actitud está en el desencanto frente a las privatizaciones por las alzas de tarifas y de precios que han significado, por los despidos masivos de trabajadores y la creciente presencia de técnicos y personal extranjero, así como por el sentimiento nacional de que se está rematando el patrimonio nacional. El gobierno ha debido de acudir a que el propio Michael Camdessus coloque a nombre del FMI, este problema en el centro de los acuerdos con el capital financiero internacional.

- e. El Contrato de Camisea con el consorcio Shell-Mobil expresa el malbarateo de nuestros recursos naturales en razón de las ansias gubernamentales de conseguir un flujo de capitales extranjeros para hacer frente a la crisis, aunque ello sea solo aparente, no exista garantía alguna de que se efectivizará la llamada inversión del siglo de US\$ 2,800 millones. En realidad, como lo ha anunciado el Comité Cívico en Defensa del Petróleo el contrato de Camisea dará al Estado apenas 240 millones de dólares al año en sus primeros 25 años, mientras que PetroPerú -en 1995- generó 356 millones de dólares en excedentes, explotando yacimientos muchos más pequeños. Así, en canon regional se recibiría un promedio de US\$ 30 millones anuales, mientras que PetroPerú aportado a las regiones Grau y Loreto un promedio de US\$ 58 millones anuales en los últimos 25 años.
- f. Exoneraciones y facilidades tributarias sin precedentes se han otorgado para el gas de Camisea y grandes inversiones dirigidas a producir para la exportación, así como para el turismo extranjero, en la esperanza de acrecentar la captación de dólares.

En el LARGO PLAZO :

- a. Busca retomar las posibilidades de la senda del crecimiento en base la maduración futura de las inversiones en los sectores que considera bases de un desarrollo: la minería sobre todo aurífera, el turismo, la agricultura, preferentemente de los valles de la costa, y la pescas, con los cuales supuestamente se generaría un boom exportador luego de algunos años.

Si bien es probable y posible niveles de crecimiento en cuanto a la minería de oro y el turismo (incluso en este último caso el impacto real es aún poco significativo, pues el saldo positivo real para el país en 1995 fue de apenas 186 millones de dólares), pero es casi improbable un crecimiento salvo temporal de la pesca y menos improbable aún es el crecimiento de la

agricultura de exportación ya que no hay inversión significativa alguna y menos incentivos que permitir sustentarlo.

Asimismo, como diversos sectores de la oposición lo han señalado, al sustentar el futuro desarrollo en un modelo basado en la exportación de materias primas, (que además como hemos visto tiene sus limitaciones), excluyendo a la industria, mantendría nuestra economía sujeta a los vaivenes y riesgos de la economía internacional, pero también como la historia lo demuestra, a las posibilidades de agotamiento o incluso depredación de dichos recursos.

El problema de fondo, y la limitación estructural de la política neoliberal, es que en lo fundamental sigue siendo un modelo en esencia importador, (aunque por ahora limita este aspecto parcialmente). Tiene pocas posibilidades de desarrollar el supuesto boom exportador, porque no promueve inversión productiva, es muy limitada la inversión en nuevos bienes de capital para la industria, mantiene un dólar barato, y promueve una competencia desleal y desventajosa para la industria y agricultura nacional con los bienes que se importan del extranjero.

- b. De otro lado, acometer a lo que llamarían la segunda Reforma del Estado, en la lógica de un Estado "más pequeño pero eficiente". Son dos las razones básicas de dicha propuesta:

La primera es reducir a como de lugar los gastos del Estado, para lograr el superávit que garantice el pago de la deuda. El tener un "estado pequeño significará una segunda oleada racionalizadora, es decir, nuevos despidos de empleados tal como viene sucediendo con las llamadas evaluaciones en salud, educación y justicia; y la eficiencia está planteada desde el ángulo de delimitar funciones más precisas ante el tremendo caos generado sobre todo por el Ministerio de la Presidencia cuyas acciones y funciones cruzan a todos los sectores; y lo que es central reformar el estado va a significar desprenderse aún más de aspectos sustantivos del gasto sobre todo en servicios sociales básicos como salud y educación, trasladando dichos costos a la población y buscando dar la "carne" a la empresa privada.

En el caso del IPSS y del sector salud pública la privatización -detenida parcialmente entre otras razones por la voz disidente de Castañeda Lossio- está esperando ser retomada por el gobierno en el momento oportuno por dos vías. Decretar que no es obligatorio el aportar al sistema de seguridad social del estado, con lo cual los sectores que más aportan saldrían del sistema debilitándolo sustantivamente; y pasar algunos servicios como las postas y hospitales a la administración de la población y alquiler de sectores privados, con lo cual reducen los costos de la participación del Estado.

La segunda razón de la llamada reforma del estado es rematar el patrimonio nacional que permita pingües ganancias al capital financiero internacional, y obviamente también pagar las cuotas de la deuda externa.

IV. NUEVO GABINETE FONDOMONETARISTA E INCIPIENTE RESISTENCIA POPULAR.

Dos cambios políticos importantes se han producido en el gobierno en 1996: la salida de Santiago Fujimori del círculo central del poder y el cambio del gabinete Córdova.

La salida de Santiago Fujimori ha modificado el círculo de poder. Si antes el núcleo central era Montesinos, encargado de manejar las FFAA, Defensa y -en gran parte- Justicia; Jaime Yoshiyama, encargado de manejar el área social; y, Santiago Fujimori a cargo de supervisar el área productiva, la ejecución del gasto público y de "hacer caja" para Fujimori, ahora su salida modifica el esquema y fortalece a Camet.

Por otro lado, Fujimori ha producido un cambio de gabinete para dejar de lado las vacilaciones y afeites populistas del sector de Dante Córdova reemplazándolo por uno obsecuentemente fondomonetarista, privatizador y que aplique las medidas de ajuste con una lógica de profundizar las reformas del neoliberalismo salvaje e institucionalizarlas.

La imposición de este gabinete y la carta de Intención muestra el reforzamiento del control e injerencia del Fondo Monetario en el trazo de las políticas de gobierno que se expresa además en que la llamada supervisión se hará a partir de ahora cada 3 meses y no cada año como antes.

Con el nuevo gabinete Pandolfi-Camet y acompañando al conjunto de medidas de ajuste anteriormente descritas, el Gobierno, ha iniciado un vasta ofensiva ideológica-política que le permita amenguar los costos políticos del ajuste, y en particular trabar e impedir la campaña por el referendo nacional, lo que se traduce en el reforzamiento de su carácter autoritario y abusivo.

Ciertamente, se trata de enfrentar el incipiente desarrollo de bolsones y movimientos de resistencia que han tenido su principal expresión -en estos meses- en la lucha por el referéndum en relación a PetroPerú, liderado por el Movimiento Cívico de Defensa del Petróleo, la Soberanía y el Patrimonio Nacional, y por la Fenpetrol. Pero también se han manifestado movimientos regionales y sectoriales de importancia, aunque marcados por una actitud defensiva frente a las agresiones gubernamentales.

Así en las regiones se han desarrollado movimientos en Talara y Piura (alrededor de PetroPerú), en Lambayeque (alrededor de la defensa de Olmos), en Tacna (alrededor de la defensa de la zona franca y de las actividades económicas que dan vida a esa parte del país), en Puno (alrededor de la defensa de proyecto de San

Gabán) y en el Callao (alrededor de la exigencia de los fondos de la Corporación de Desarrollo para la atención de los requerimientos locales).

Los movimientos sectoriales más importantes han sido:

- a. el magisterio con dos paros nacionales en el transcurso del año que lo colocan -a pesar de sus debilidades- como uno de los sectores sindicales más activos;
- b. los trabajadores de Construcción Civil que han desarrollado masivas movilizaciones en defensa de su pliego nacional, pese a lo cual lo han perdido ante un nefasto fallo de la Corte Suprema que pretende imponer la negociación por cada comité de obra y desarticular la Federación Nacional;
- c. los trabajadores azucareros de algunas importantes Cooperativas, resistiendo la presión gubernamental a convertir sus empresas en sociedades anónimas para beneficiarse con una condonación parcial de sus deudas al Estado;
- d. los Comités del Vaso de Leche, especialmente el Comité Metropolitano de Lima, que se han movilizado frente al desabastecimiento reiterado por responsabilidad de un Ministerio de Economía y Finanzas que no entrega oportunamente las partidas;
- e. Movimientos de usuarios de servicios públicos, entre los que destacan los movimientos de rechazo a las maniobras de las empresas generadoras de energía eléctrica en Lima, como es el caso de los vecinos de San Juan de Lurigancho, o el movimiento vecinal de Andahuaylas, San Gerónimo y Talavera que enfrentan los altos costos por obras de Fonavi.

El gobierno, con el nuevo gabinete, se ha lanzado a :

- a. Una sostenida campaña ideológica y propagandística que busca sellar los dogmas del neoliberalismo salvaje en la población: buscar convencer de que privatizar es desarrollar el país, en base a la inversión privada extranjera, sin la presencia del Estado en la economía, a la que desprestigia permanentemente para deslegitimarla. Parte de esta campaña es la concreción apresurada del contrato del Gas de Camisea, y una intensa campaña internacional para promocionar inversiones en el Perú.
- b. La campaña de "Participación Ciudadana" en la privatización.
- c. Imponer arbitrariedades legales para impedir el referéndum (Ley Siura, Martha Chávez).

- d. Trababar algunos mecanismos de fiscalización como el Tribunal Constitucional, impidiendo su elección si tuviera una relativa autonomía.
- e. Nueva reorganización, para un mayor control y militarización, del poder judicial.
- f. Hostigamiento y represión via la SUNAT.
- g. Focalizar, aunque con menos impacto y recursos, las llamadas obras del gasto social con criterio asistencialista vía el Ministerio de la Presidencia, y la continuación de la relación directa de Fujimori con la población.
- h. Mantener el control de los grandes medios de comunicación social, su silenciamiento en particular frente al tema de PetroPerú y el referéndum y actitudes represivas como el caso de radio miraflores y Belmont.

V. LAS DIFICULTADES PARA AVANZAR EN LA MONOPOLIZACION DEL PODER DEL FUJIMORISMO.

1. LA DERROTA DE LAS ELECCIONES MUNICIPALES.

Las elecciones municipales de Noviembre del 95 significaron una derrota parcial a los planes de monopolización del poder del fujimorismo. Estos resultados expresaban, de un lado, el rechazo de amplios sectores de la población a la excesiva concentración del poder fujimorista, y en menor medida el creciente descontento de otros afectados por la política de ajuste. En cierta forma ya se empezaba a sentir los efectos del recorte del gasto fiscal que el gobierno empezara a implementar desde julio del 95.

Frente a ello, ha dedicado ahogar a la gestión de Andrade y Somos Lima. Para esto, nombró a Yoshiyama Ministro de la Presidencia desarrollando con los municipios distritales acciones paralelas. Buscó boicotear dicha gestión haciendo que ninguno de sus regidores asuma responsabilidades en comisiones, replegó unas semanas decisivas el apoyo de la policía para el desalojo y reubicación de los ambulantes, haciendo que casi fracasara dichos medidas. En el aspecto económico buscó mantener el estrangulamiento de dicha comuna, para lo cual trabaron acuerdos para la búsqueda de préstamos y han demorado hasta ahora descaradamente la gestión 20 millones de soles ante el banco de la Nación.

De otro lado, el gobierno en el afán de fortalecer el poder centralista y debilitar el poder de la autoridad municipal ha tomado decisiones que si bien afecta principalmente al municipio de Lima, afecta también la autoridad de todos los municipios del país: El plan de Formalización de la Propiedad Informal que ahora le ha sido encargado a la nueva Jefa del Ministerio de Transportes, la Sra. Elsa carrera, la misma que era cabeza de la oposición a

Andrade; la venta compulsiva de los mercados municipales, etc. se orientan en este sentido.

Luego de 6 meses de gestión de Andrade podemos afirmar que los planes paralelistas, de boicot e intentos de ahogar su gestión municipal por parte del gobierno vienen fracasando en lo fundamental, aunque han obligado al Alcalde a extremada cautela y a silencios sobre muchos asuntos del gobierno. Las acciones paralelistas de Yoshiyama han tenido hasta ahora poco impacto. Se ha hecho cada vez mas evidente y concita creciente rechazo las medidas de boicot descaradas del Gobierno.

Una evaluación de los primeros 100 días de la gestión de Andrade muestra a la misma como una gestión exitosa que cuenta con un respaldo importante de la población, incluso mayor que el respaldo que tiene hoy Fujimori. La población valora el rescate de la autoridad y el esfuerzo de quién busca poner orden frente al caos de Lima. Valora su tenaz esfuerzo por iniciar la recuperación del Centro histórico de Lima, así como los gestos frente a programas asistenciales como el vaso de leche. Pero también ve en él un representante agredido por el autoritarismo fujimorista. En ese sentido el apoyo a Andrade se ha convertido para importantes sectores de la población, en un rechazo o por lo menos desacuerdo a la monopolización y el abuso del poder del fujimorismo.

Cuando hemos afirmado que "la ofensiva contra Andrade es parte de sus esfuerzos por evitar un liderazgo alternativo al fujimorismo" o por destruir un posible candidato presidencial al 2000, no nos hemos equivocado. El nombramiento de Elsa Carrera como Ministra de Transportes y el darle la responsabilidad de la COFOPRI, muestra que el fujimorismo no va a cesar en su plan de buscar hacer fracasar la Gestión de Andrade. Los planes autoritarios y continuistas de Fujimori en el 2,000 no toleran un liderazgo diferente. En ese sentido lo más probable es que hacia adelante se mantenga y profundice esta contradicción. Encubiertas sugerencias de Expreso para que el Gobierno "apoye" a Andrade en la lógica de cooptarlo o preparar una suerte de liderazgo para un posible recambio liberal, lo más probable es que sean desoídos por la altanería y megalomanía del "japonés" y su entorno, más allá de algunos gestos como la inauguración de el óvalo Los Cabitos.

Sin embargo, en cuanto al espacio de los gobierno locales hay que resaltar que la elección mayoritaria del Alcalde fujimorista de Cajamarca como presidente de la AMPE, va a significar la neutralización de la posibilidad de articular un espacio opositor en el ámbito municipal; y muestra también el nivel de influencia y la fuerza del chantaje gobiernista, así como la debilidad y sumisión de gran cantidad de alcaldes.

2. LOS MOVIMIENTOS DE RESISTENCIA

La dureza de la política económica y el renovado autoritarismo del gobierno han provocado condiciones para ir ampliando la resistencia al régimen.

Como ya lo hemos señalado ha sido fundamental el movimiento contra la privatización de PetroPerú, pero detrás de ese sentimiento nacional se han expresado reacciones múltiples frente a la política del gobierno que han encontrado canales también en las acciones regionales y sectoriales.

Si bien el gobierno mantiene respaldo entre los sectores de la gran burguesía y los más poderosos del país, mantiene una presencia importante -aunque paulatinamente declinante- entre los sectores más empobrecidos a los que busca impactar con sus programas sociales. En las capas medias la intelectualidad y el movimiento laboral organizado están los principales sectores sociales que resisten.

En las condiciones actuales pueden ser incorporados a los movimientos de resistencia los que se ven afectados por la política de ajuste y recesión del gobierno y el FMI, los afectados por las privatizaciones y sus secuelas de despidos y encarecimiento de los servicios; los afectados por la paralización de obras de gran interés regional; los afectados por los recortes en los programas de sobrevivencia y emergencia, y por el congelamiento salarial y la reducción de trabajadores estatales; los jubilados condenados a la miseria; y los que repudian el monopolio del poder, la arbitrariedad y el abuso de autoridad de los que hace gala este régimen. Aquí está uno de los talones de aquiles del régimen, que se expresará con especial fuerza estos próximos dos años -y que puede dar las condiciones para rearticular un movimiento social y popular alternativo al fujimorismo.

Sin embargo, la principal debilidad de estos movimientos es la ausencia de un liderazgo-propuesta alternativa que acumule y articule estos contingentes con una proyección. Es decir, la falta de un nuevo referente político

3. CRECIENTES DIFERENCIAS ENTRE EL MODELO, LAS POLITICAS DE AJUSTE Y SECTORES DEL EMPRESARIADO.

Otro aspecto que merece destacarse, en esta nueva fase y sobre todo luego del inicio de la aplicación de las últimas medidas, es la creciente discrepancia que vienen mostrando algunos sectores del empresariado frente a diversas medidas del ajuste que los afectan: la mantención de una política importadora en desmedro de los sectores exportadores; el rechazo al poder discrecional conferido a la SUNAT, así como el aliento al soplónaje en casos de evasión tributaria; el sacrificio del sector productivo industrial y agrario en las políticas de ajuste y de reformas de corto y largo plazo. Lo cierto es que cada vez se va haciendo más evidente que el ajuste global y modelo del neoliberalismo salvaje, solo favorece al gran capital financiero internacional y nacional y sectores importadores y va generándose un malestar en los otros sectores empresariales. Sin embargo, éstos sólo cuestionan aspectos parciales y en muchos de los casos, sus exigencias y propuestas se orientan a lograr medidas que alivian el costo que les produce los ajustes y la recesión, sacrificando aún más los derechos sociales de los trabajadores.

4. EVIDENCIAS DE MONOPOLIZACION DEL PODER AFECTAN AL FUJIMORISMO

Entre muchos peruanos se ha hecho evidente -y repudiable- la super concentración del poder en manos de Fujimori. Muchos rechazan un presupuesto nacional concentrado en el Ministerio de la Presidencia y la política clientelista que -a partir de ello- mantiene Fujimori con la población.

Crecientes sectores repudian que se haya trabado el debate y la promulgación de las normas del proceso de regionalización incumpliendo incluso el plazo que da la actual Constitución, según la cual antes de finalizar el año 95 se deberían haber promulgado las mismas y deberían elegirse las nuevas autoridades regionales.

Ha provocado rechazo masivo entre los jubilados la modificación de la ley de pensiones.

También se viene haciendo evidente que el gobierno ha trabado todo tipo de fiscalización de los cada vez más evidentes casos de corrupción. Todo esto muestra a las claras que el llamado equilibrio de poderes no es más que letra muerta.

Luego de una serie de burdas maniobras, dio paso a la elección de un Defensor del Pueblo -que al parecer- puede ser una figura con cierta independencia para lograr la defensa de los ciudadanos frente a los abusos de poder del estado y el fujimorismo. Sin embargo, tiene limitaciones funcionales (por la ley) y económicas para ejercer su función.

Va quedando claro también entre los peruanos que Fujimori no quiere la elección del Tribunal Constitucional. Pretendió groseramente que se elija entre sus miembros a dos personajes ligados al Servicio de Inteligencia como el Dr. Augusto Antonioli y el Dr. García, a sabiendas que según la Ley con tan solo 2 votos en contra podrá trabar cualquier pedido de inconstitucionalidad que se formule. Finalmente La Mayoría oficialista del Congreso no ha vacilado en maltratar reiteradamente a importantes personalidades demócratas buscando lograr sus objetivos. En la elección de los 5 miembros restantes que se hará con nuevas propuestas, el fujimorismo buscará nuevos Antonioli que le aseguren bloquear la derogatoria del chorro de medidas anticonstitucionales que ha venido dando para dar curso a la institucionalización del Régimen. Impedir esto es una tarea importante, por que por allí pueden abrirse posibilidades para canalizar reclamos de la población, neutralizar o revertir la agresión a derechos del pueblo, y al patrimonio nacional.

Un aspecto que merece destacarse es el control y militarización que el gobierno viene realizando en el Poder Judicial, vía el poder del gerente, que es un miembro retirado de la Marina que tiene el manejo directo de la economía del sector, con lo cual ejerce presión sobre el conjunto de los magistrados, y los somete a los designios del fujimorismo, para exculpar

casos de flagrante corrupción oficialista y chantajear o agredir a sectores de la oposición.

V

VI. PETROPERU PRINCIPAL TEMA DE AGENDA NACIONAL

Presionados por el FMI, y buscando cumplir sus compromisos con ellos que les permita lograr algunas concesiones en las nuevas negociaciones; urgidos por contar con recursos para buscar paliar el déficit de la balanza de pagos y el llamado gasto social, fieles a su ideología fundamentalista del rol del estado y la propiedad privada; el Gobierno ha ratificado en las últimas negociaciones con el FMI su decisión de PRIVATIZAR A COMO DE LUGAR PETROPERU.

En la coyuntura actual, el tema de PETROPERU se ha convertido en el principal tema de AGENDA NACIONAL y en el punto central de confrontación con el plan de ajuste global del fujimorismo. Esto es así, por que este tema está estrechamente vinculado al conjunto de otros temas decisivos para el interés nacional:

- a. Petróleo como recurso estratégico para el desarrollo nacional.
- b. Petróleo y seguridad nacional, ante probables conflictos fronterizos.
- c. Petróleo y Soberanía Nacional para decidir nuestros políticas sin imposiciones del FMI y el BM. Petróleo y renegociación soberana de la deuda externa con el FMI.
- d. La discusión sobre la privatización de Petroperú permite evaluar otras privatizaciones, evidenciar el remate de otras empresas y recursos nacionales y analizar el problema del canon regional y la explotación de recursos naturales.
- e. La privatización de Petroperú y sus repercusiones en el alza del costo de vida (posible alzas de la gasolina, como subió el gas. los servicios eléctricos y telefónicos, sin mecanismos de control).
- f. Deslinde Ideológico en torno al Rol del Estado (Empresas y servicios Estatales) y el rol del capital privado, en el desarrollo nacional soberano.
- g. El tema del Referéndum sobre PetroPerú nos plantea: el derecho de los peruanos y ciudadanos para decidir los destinos del Perú y nuestros recursos nacionales. Pone en debate la democracia directa, y el autoritarismo del gobierno actual.

En otras palabras a partir del tratamiento y toma de posición sobre el tema de la privatización de PETROPERU podemos ABORDAR diversos temas que afectan y tienen que ver con los derechos del pueblo y las posibilidades del Perú como Nación. Por ello es que afirmamos que la lucha contra la privatización de Petroperú es el principal canal de diversos

sectores populares, democráticos y patrióticos para expresar su disconformidad (en unos casos parciales y en otros globales) con diversos aspectos de las políticas del Gobierno y por ello, debemos continuar dicha campaña como la central.

Sin embargo es importante una evaluación de lo actuado en la campaña en defensa de PetroPerú y por el referéndum.

Un primer aspecto, es evaluar el impacto que en el campo de la conciencia política de los peruanos, ha tenido la campaña. Sin duda alguna, la campaña se ha apoyado en un revivido sentimiento nacional en relación a la defensa del patrimonio nacional y ha contribuido a abrir paso al debate sobre el papel del Estado (de las empresas estatales, de los servicios públicos y de la planificación) en el desarrollo nacional y el progreso de nuestro pueblo. Sin embargo, hemos evidenciado deficiencias en este debate ideológico a pesar del terreno fértil que tenemos por delante.

También resulta interesante resaltar como el tema de PetroPerú ha evidenciado las limitaciones ideológico-políticas de sectores de oposición que concuerdan en el neoliberalismo en el campo económico y limitan su oposición al campo democrático, obviando lo económico y social. El potencial de una alternativa al fujimorismo económica-social y democrática, integral, ha quedado evidente.

Un segundo aspecto es el que se refiere al esfuerzo organizativo. En este aspecto como lo señalaremos más adelante hemos avanzado en constituir comités en las principales capitales de departamento y en algunas capitales provinciales, evidenciando la debilidad mayor en Lima y sobre todo en la poca estabilidad y consistencia de funcionamiento de los comités constituidos. Pero, no cabe duda que hemos abierto un espacio de intercambio político e ideológico, así como de unidad de acción, útil para un esfuerzo de recomposición del movimiento social y la alternativa política al fujimorismo. Si algo demuestra la campaña es que nuevos espacios, amplios y abiertos, tienen una aceptación y convocatoria que no cuentan los viejos y desgastados partidos.

Un tercer aspecto se refiere al recojo de firmas y al logro de la cantidad necesaria para exigir el referéndum. La campaña ha permitido constatar gran disposición de la población a firmar para impedir la privatización, pero también ha evidenciado la debilidad organizativa que afecta principalmente a los viejos movimientos políticos y también a las estructuras sindicales, en sus centros de dirección y en sus estructuras de cuadros, lo que ha conducido a falta de brazos para cosechar lo que estaba maduro. Ha afectado la campaña también la pretensión del Apra de recoger firmas para su inscripción partidaria junto al recojo de firmas para el referéndum sobre PetroPerú, lo que aprovechó el Servicio de Inteligencia Nacional para tratar de desnaturalizar la campaña y sembrar desconfianza.

El impacto político de la campaña, en cuarto lugar, ha sido importante. Ha colocado, por momentos, al gobierno a la defensiva y ha permitido evidenciar la corruptela y la falta de espíritu nacional de los gobernantes. La licitación de La Pampilla y del Lote 8 y 8X ha constituido un semi-fracaso, por el repliegue de postores y por la evidencia de irregularidades escandalosas. El gobierno enfrenta ahora una resistencia impulsada a nivel de los tribunales (por un grupo de parlamentarios) una demanda de interpelación al Primer Ministro en el Congreso, una acusación constitucional en preparación contra el presidente de la COPRI, y la posibilidad de un nuevo movimiento de resistencia social frente al intento de privatizar Talara en el mes de julio.

VII. LA POST GUERRA: ESFUERZOS DE REACTIVAMIENTO SENDERISTA, CRECIMIENTO DE LA VIOLENCIA SOCIAL.

Luego de una fase de repliegue por la derrota sufrida, mostrando que ha logrado un nivel de reagrupamiento y articulación nacional, sendero al parecer se ha lanzado a desarrollar un campaña nacional que busca también ser portavoces de la inicial protesta y descontento popular. SL viene reactivando su accionar militar en diversas zonas del país, (además de la selva a donde se replegaron), con la presencia con fines de propaganda de algunas columnas y grupos armados en algunas zonas del ande peruano, así como con atentados dinamiteros y coches bomba e izamientos de banderas como en Lima, con lo cual buscan mantener un nivel de presencia y vigencia política o abrir también espacios políticos, sin descartar los esfuerzos que hacen para copar o mantener presencia en algunos espacios gremiales o populares.

De otro lado, si bien ha disminuido sustancialmente la violencia política, especialmente en la ciudad y también en el campo se ha incrementado la violencia social y la inseguridad ciudadana especialmente en la ciudad y también en el campo a través de la proliferación de bandas armadas de asaltantes y secuestradores, abigeos, violadores, barras bravas, combis, drogadictos, suicidios etc. que muestran las consecuencias del desempleo, la pérdida de valores, la promoción de la pornografía y la violencia, así como el narcotráfico en que estamos sumidos.

De otro lado se mantiene la militarización de las zonas en donde se desarrolló la guerra y sigue abierta la disputa por la conducción y redefinición del rol de las rondas y autodefensa.

VIII. LA OPOSICION POLITICA AL FUJIMORISMO: DISPERSION Y RECOMPOSICION DE FUERZAS.

En esta nueva fase, frente el Régimen y el accionar del gobierno Fujimorista, si bien en lo fundamental se mantiene la crisis de representación política, la gran disgregación y burocratización de los partidos políticos, y sobre todo su enorme atraso y rezagamiento frente a las iniciativas y luchas de las organizaciones sociales y populares; es importante evaluar que se vienen produciendo varios fenómenos:

En primer lugar, hay un incipiente proceso de recomposición política cuyas principales rasgos son:

1. La afirmación de nuevos espacios y sectores de oposición con cierto aliento y perspectivas futuras entre los que destaca SOMOS LIMA y Fuerzas de los Comités Cívicos principalmente el de DEFENSA DEL PETROLEO.
 - a. **SOMOS LIMA**, no es propiamente un movimiento político organizado y se muestra centralmente como oposición en el ámbito de temas referidos al gobierno municipal de Lima. Es desde este ámbito y temas que confronta parcialmente con el Fujimorismo. Si bien expresa una confrontación parcial en torno al tema de la monopolización y abuso de poder y ha planteado algunas propuestas en función de una descentralización exigiendo que los municipios cuenten con el 20% del presupuesto nacional,- lo cual evidentemente choca con el ultracentralismo fujimorista- sin embargo, no tiene una propuesta global alternativa al neoliberalismo salvaje. No se pronuncia abiertamente en favor del referéndum, no cuestiona la raíz del problema ambulatorio, está en contra de los derechos laborales, no se pronuncia respecto a la política económica. Es limitado su esfuerzo por articular o relacionarse con otras fuerzas opositoras, aunque hay que reconocer su capacidad para haber convocado a Barrantes y Belmont, Michael Azcueta. No se ha propuesto aún una articulación nacional, pero tiene -sin duda- una proyección presidencial de Andrade entre manos.
 - b. **EL COMITE CIVICO** en defensa del Petróleo, la soberanía y el patrimonio nacional. Este espacio y la campaña, está permitiendo en primer lugar iniciar una experiencia de articulación nacional, de amplios sectores de la oposición vía la formación de los comités cívicos: a) sectores de la UPP, partidos políticos izquierda, Apra, bases de AP, sectores de Somos Lima; b) intelectuales y militares patriotas; c) movimiento obrero y gremios populares como Fenpetrol, CGTP, SUTEP CCP; d) autoridades Municipales, grupos parlamentarios, y movimientos cívicos de carácter local y regional.

En segundo lugar está permitiendo un acercamiento de sectores de la representación política con el movimiento social obrero, popular y sectores patrióticos, creando mejores condiciones para superar el divorcio de la

representación política y el movimiento social popular, como un elemento importante para construir una nueva representación política.

En tercer lugar esta campaña está sirviendo también para desarrollar una oposición que combina iniciativas políticas con inicial pero importante y movilización y lucha popular que se expresó en las luchas del proletariado petrolero y los pueblos del norte y la jornada nacional realizada el 25 de Abril.

Sin embargo, es necesario tener en cuenta sus limitaciones por su carácter sectorial, y en cierta forma coyuntural. Es apenas una experiencia inicial, y aún débil, con un reto extraordinario de confrontar con el fujimorismo en un tema en que este va a ser difícil que de marcha atrás y va a utilizar todas sus fuerzas y armas para buscar derrotarla. Pero, las principales debilidades en el Comité Cívico están en la falta de una cabeza política hegemónica, en la falta de un movimiento de activistas organizado y en que se trata de un movimiento que agrupa temporalmente proyectos diferentes que difícilmente se mantendrán agrupados en la perspectiva política del país, especialmente en lo que se refiere a movimientos políticos que tienen graves cuestionamientos éticos.

2. La redefinición y surgimiento de liderazgos nacionales opositores como potenciales candidatos presidenciales alternativos o futuras cartas de recambio de Fujimori.
 - a. **ANDRADE.** Luego de su triunfo en las elecciones municipales del 95, su hasta ahora exitosa gestión municipal a pesar del cerco y boicot fujimorista, encuentra un amplio respaldo de la población con perspectivas futuras e razón de que Lima es un espacio en donde está ubicado la cuarta parte del electorado nacional, y caja de resonancia nacional.
 - b. **CASTAÑEDA LOSSIO.** Luego de su salida del IPSS, y sus pronunciamientos en defensa del sistema de seguridad social, se ha proyectado como una posibilidad de liderazgo de oposición.

Sin embargo, las posibilidades de maduración y proyección, dependerán de su persistencia en la escena como una voz opositora, y si es capaz de seguir enfrentando hacia adelante los arrestos privatizadores del gobierno en el sector salud, que por ahora están suspendidos en parte, pero no abandonados. Muchos comentan que su incorporación al grupo Delgado Parker-Mur que ha comprado Paramonga apunta a cooptarlo en una propuesta de "oposición neoliberal" y que podría unirse a una plancha presidencial con Boloña al 2000.

- c. Merece también destacarse dos perfilamientos, que sin embargo parecerían carecer de carisma: Tudela, el actual Canciller vinculado a Renovación; y, Boloña como sector crítico al gobierno pero hoy por hoy es

sólo en lo central una propuesta de matiz del neoliberalismo salvaje, que se postula como mas eficiente.

En lo que respecta a este aspecto de la recomposición política debemos anotar de un lado que ni ANDRADE NI CASTAÑEDA tienen aún la decisión de articular una oposición amplia y sobre todo proyectarse con fuerza como liderazgos alternativos a Fujimori. Se limitan a confrontar en aspectos parciales, probablemente buscando acumular en sus espacios al máximo. Por ello es que pese a su presencia, hay en lo central un vacío de liderazgo opositor.

Pérez de Cuellar si bien mantiene un nivel de presencia, la crisis de la UPP, su presencia esporádica, su descolocamiento frente al tema de la privatización de PETROPERU y su avanzada edad vienen haciendo que pierda cada vez mas vigencia como cabeza de la oposición, y lo más probable es que dicha tendencia continúe.

En este aspecto, y ante este vacío de liderazgo, hacia delante, amplios sectores del APRA están esperando y trabajando la posibilidad del retorno de Alan García una vez que supuestamente en el 98 caduque el plazo para su acusación. De lograr reinscribirse el APRA, y dado que aún mantiene una estructura organizativa con vigencia nacional aunque debilitada, podría proyectarse con ALAN como una significativa fuerza que dispute el liderazgo opositor. Aunque ello dependería mucho de que logre mantener su unidad pues hay importantes sectores en su seno que rechazan y responsabilizan a Alan de la crisis actual del APRA, y que este pueda sacudirse de la imagen y acusaciones de corrupción que gran parte de la población tiene del mismo. Hay que recordar que el anuncio del posible regreso de ALAN previo a las elecciones de abril del 95 fue el factor central para que gran parte de los indecisos se inclinaran a favor de Fujimori y por lo cual ganó en la primera vuelta, pues avivó el recuerdo de la corrupción, y la inseguridad económico y caos que se vivió en el periodo del gobierno aprista.

LA UPP, está en una profunda y grave crisis, y al parecer camina a su ruptura, entre un sector con propuesta de oposición parcial y liberal de centro derecha y sectores de centroizquierda que buscan plantear una propuesta más global y alternativa. El camino a convertirse en partido político, en vez de amainar, profundizaría dicha crisis pues dicha decisión obliga a definiciones. Su no participación en las elecciones municipales no sólo ha ahondado su disgregación y dispersión sino que prácticamente la ha convertido en una representación parlamentaria desligada del movimiento social. El avalamiento de su principal líder y sectores importantes a la Privatización de PETROPERU y su tibio apoyo al referéndum, y la vacilación para incorporarse a la campaña los ha desubicado, en el punto de confrontación más importante de la actual coyuntura, y ha agudizado sus brechas.

En suma oposición y liderazgo opositor débil, y sobre todo dispersa, incapaz de levantar una propuesta alternativa global frente al neoliberalismo salvaje, a lo cual se agrega la carencia de un liderazgo alternativo a Fujimori.

IX. EVIDENCIAS DE UNA NUEVA VOLUNTAD CIUDADANA POR EL PROGRESO, LA DEMOCRACIA Y LA DEFENSA DE LA PATRIA.

Un nuevo elemento a destacar en la situación política nacional en éstos últimos meses, y puesto de manifiesto sobre todo con la campaña del petróleo es el **"inicio del enfriamiento de las expectativas de la población con respecto al gobierno" y del surgimiento de una nueva voluntad ciudadana por progreso, democracia y la defensa de la soberanía y el patrimonio nacional.**

Esto se manifiesta en las encuestas nacionales que muestran un lento pero paulatino descenso del respaldo a la gestión de Fujimori de 75 % en Enero a 59% en Mayo, y el incremento de la desaprobación a su gestión, así como en la reanimación de acciones de protesta sobre todo en sectores laborales organizados y algunos otros sectores.

Crecientes sectores populares se sienten cada vez mas agobiados por la extrema pobreza, por la falta de empleo, el cercenamiento de sus derechos laborales y sociales y aspiran tener oportunidades para mejorar sus condiciones de vida "después de tantos años de sacrificio". Aspiraciones y **PROGRESO** que no llegan tal como ofreció el fujimorismo para lograr su reelección, y que cada vez se perciben más lejanas a medida que se van sintiendo las consecuencias e implicancias de las medidas de ajuste, y el modelo.

Son amplios los sectores ciudadanos que rechazan las medidas autoritarias, de monopolización y el cada vez más evidente abuso del poder, tal como se expresó el rechazo de importantes sectores a los candidatos oficialistas en las elecciones municipales, y principalmente en el alto porcentaje de respaldo al Referéndum (73% inicialmente y ahora 60% de rechazo a la privatización). **ALLI SE EXPRESA UNA VOLUNTAD DEMOCRATICA.**

HAY UN RESURGIMIENTO Y RECUPERACION DE UNA CONCIENCIA NACIONALISTA, de la necesidad de defender el patrimonio y la soberanía nacional que se expresa sobre todo en la oposición a la privatización de PETROPERU y otros patrimonios nacionales.

"De alguna manera podemos señalar que esta voluntad ciudadana que de manera gradual y creciente va adquiriendo niveles organizativos, tiene las posibilidades de ser la base para construir un nuevo tejido político y social que puede a su vez tener perspectivas en las nuevas confrontaciones que tendremos en la larga cruzada contra el neoliberalismo salvaje."

Las medidas de ajuste del Fujimorismo, al hacer recaer los costos del mismo en los sectores populares e incluso empresariales, al reforzar su autoritarismo para controlar las protestas, y seguir su plan de remate del patrimonio nacional; generará respuestas y luchas y con ello se darán mejores condiciones para el desarrollo de esta nueva voluntad ciudadana, que debe ser capitalizada para profundizar su desgaste e ir creando condiciones para su derrota.

"Sin embargo, al lado de señalar estas potencialidades del nuevo movimiento que está surgiendo es indispensable también distinguir que sus principales debilidades son: el débil liderazgo político e insuficiente capacidad organizativa."

"Por el lado político los sectores sociales de este movimiento se encuentran por delante de quienes podrían ser el liderazgo y quienes podrían dar el perfil programático de la resistencia al régimen". Más aún, las encuestas no muestran que los sectores de oposición hayan capitalizado el desgaste del fujimorismo, puesto que el apoyo a la oposición también baja como ocurre con el presidente. Ello evidencia que la crisis de representación política está lejos de haber encontrado canales de superación vía la recomposición de los viejos movimientos políticos.

" Por el lado organizativo, existe un desfase entre ésta voluntad ciudadana y la capacidad para transformarla en voluntad organizada y con un mínimo de movilización."

De otro lado, debemos tener en cuenta sino queremos caer en posiciones voluntaristas es el aún respaldo mayoritario que tiene Fujimori especialmente en los sectores de mayor extrema pobreza y afectados por la violencia como los clubes de madres , ronderos y desplazados etc.. A ello hay que agregar la predominancia de las ideas liberales individualistas y el sistencialismo en amplios sectores de la conciencia popular que dificultan las posibilidades de avanzar el desarrollar una propuesta de progreso y democracia. .

De otro lado, si bien la campaña sobre el petróleo, y jornadas de lucha popular y patriótica como la del 25 de Abril, muestran que se van encontrando espacios y formas de rearticulación de los trabajadores, y que estos con sus luchas, pueden ser parte sustantiva de la forja de una oposición y resistencia que tienda a ser de masas. Las movilizaciones de los trabajadores si bien van creciendo, son básicamente sectoriales, y están teñidas de un fuerte rezago gremialista y economicista que impide empatarse más rápidamente con esta nueva voluntad ciudadana y amplios sectores demócratas y patrióticos e incluso liberales con los que se requiere confluir para impedir la consolidación del Régimen, socavarlo y laborar su derrota.

X. EL PUM Y LA LUCHA POLITICA ACTUAL

Esta nueva fase de la lucha política si bien encuentra a la Izquierda y al PUM en una grave crisis y con un gran retraso en el proceso de renovación y refundación del socialismo peruano, sin embargo, crea mejores condiciones para acometer dicha tarea.

En el caso Concreto del PUM, el creciente -aunque disperso y muy desigual- involucramiento de los mariateguistas en la Campaña del petróleo ha permitido iniciar una nueva fase en el proceso de recentralización de los Mariateguistas que se caracteriza por el hecho de iniciar la superación del abstencionismo político en que estábamos sumidos. El mayor involucramiento en la campaña en mayor o menor medida nos está permitiendo:

1. Desarrollar nacionalmente una acción común.
2. Retomar la relación con diversos sectores sociales, políticos, patrióticos, democráticos, religiosas y contribuir vía los comités cívicos a dar pasos en la articulación de la mas amplios sectores de la oposición, superando desconfianzas y nuestro aislamiento, vía nuestra iniciativa en la formación de los Comités Cívicos.
3. Retomar o consolidar la relación con sectores sociales de trabajadores y productores, que nos permita luego priorizar nuestra reinserción, en clases y sectores básicos en cada espacio local.
4. Fortalecer el reagrupamiento orgánico de los Mariateguistas del PUM y la relación con otros núcleos Mariateguistas y socialistas.

Crear mejores condiciones para profundizar el debate con un mayor acercamiento a la realidad concreta, sobre los temas de fondo: el debate programático e ideológico y el replanteamiento táctico estratégico, .

Sin embargo, a pesar del gran acierto en definir la campaña central y avanzar en el involucramiento de la misma, es evidente las siguientes dificultades:

- a. Nuestra gran debilidad de fuerzas, recursos y nuestra gran dispersión. Lo que plantea la necesidad de seguir fortaleciendo el proceso de reagrupamiento mariateguista, pero a la vez ratifican la necesidad de concertar esfuerzos con otras fuerzas socialistas y sectores de la oposición.
- b. Las crecientes dificultades de la dirección para asumir el conjunto de tareas en esta fase de transición y nueva fase de la lucha política en tres aspectos: en primer lugar en términos de contar con un núcleo con mayor dedicación y cierta especialización para atender las tareas de dirección política de la campaña, la elaboración de propuestas de los llamados propuestas globales, y la necesidad de un reasentamiento territorial. En

segundo lugar, la necesidad de articular más permanentemente las experiencias de base y orientaciones de la dirección donde un reto central es el reasentamiento en Lima como prioridad.

En tercer lugar la necesidad de redefinir una nueva relación con instrumentos como las ONGs, y dotarnos de algunos otros instrumentos de articulación nacional que permitan un aporte más sustantivo al proceso de reagrupamiento mariateguista y la forja del nuevo referente.

- c. Pero la dificultad mayor es nuestro retraso en la reformulación de nuestra propuesta ideológico programática y Estratégica, que le de norte, perspectiva revolucionaria, y entusiasmo a los Mariateguistas.
- d. Una gran dificultad es la aún indefinición del tipo de representación política a forjar.

XI. NUESTRA TACTICA FRENTE AL FUJIMORISMO

Nuestra orientación táctico estratégica para el período debe ser la de organizar y articular la más amplia resistencia en defensa de los derechos del pueblo y nación peruanos buscando impedir la consolidación del régimen liberal militarizado, reagrupando y renovando fuerzas del campo popular, democrático y nacional, reconstituyendo un escenario político que permita cambiar la correlación de fuerzas y derrotar los planes continuistas y al bloque de poder del fujimorismo en las próximas elecciones generales como un objetivo intermedio, que permita mejores condiciones para el cambio revolucionario es decir para avanzar a la conquista del autogobierno del pueblo y nación peruanos.

Nuestro OBJETIVO TACTICO CENTRAL, en transcurso de los dos años que tenemos por delante, es constituir un **NUEVO REFERENTE POLITICO**. Aquí esta el aspecto fundamental a definir. Teóricamente, existe la posibilidad de priorizar o centrar nuestra atención en construir un referente con una de tres identidades distintas:

- a. Poner el eje en la construcción de un referente socialista-mariateguista, con un fuerte peso en la propuesta ideológica y en el programa socialista, que -como esta planteado en algunos de los clásicos- se defina como la herramienta fundamental para construir un frente democrático, nacional y popular, pluriclasista, y que asuma también la tarea de desarrollar unidad de acción amplia con todos los sectores de oposición al fujimorismo en las circunstancias actuales.
- b. Poner el eje en la construcción de un referente que no se defina socialista sino como una alternativa democrática, popular y nacional al fujimorismo, capaz de constituir un espacio político, social y cultural, al interior del cual se desarrolle una vigorosa corriente socialista y popular. Dicho referente debería

ser capaz también de constituirse en un pilar articulador del conjunto de fuerzas de oposición al neoliberalismo salvaje y al régimen cívico-militar.

Este nuevo referente político debe constituirse en un movimiento organizado y nuevo, de afiliación individual y proyectarse como alternativa de gobierno al 2000, sin cerrarse a una agrupación opositora más amplia. Se trata de sacar adelante una forma de organización popular, democrática y nacional, agrupando un bloque más amplio que lo que fuera originalmente izquierda unida, fundamentalmente el centro izquierda, y aglutinando un movimiento en el que no primen viejos partidos y viejos liderazgos sino en el que se desarrollen liderazgos nuevos y frescos y formas organizativas amplias para dar curso a una renovación de la representación política.

Para cumplir este objetivo, el nuevo referente político debe articularse con el movimiento social y, a la vez, obtener legitimidad política como fuerza alternativa al fujimorismo. Ello debe incluir, la inscripción ante el Jurado Nacional de Elecciones de este movimiento.

- c. Poner el eje en organizar un referente amplio -y por ello esencialmente centrado en el tema democrático- de oposición al neoliberalismo salvaje, al interior del cual operariamos los socialistas y también las fuerzas democráticas nacionales y populares. Este referente, dadas las condiciones actuales tendría que promoverse a partir de la unidad de acción democrática y de la búsqueda de un programa mínimo, con ese eje que facilite una pretendida candidatura única alternativa al fujimorismo el 2000.

Entre estas tres alternativas teóricas, que sin duda pueden matizarse y que plantean niveles organizativos que deberán vincularse entre sí en la vida real, yo creo que el eje táctico debe poner el acento en un nuevo referente democrático, nacional y popular (expuesto en el inciso b).

En función de lo expuesto, nuestra táctica en esta fase del período debe tener los siguientes **OBJETIVOS**:

1. Canalizar el creciente descontento de la población hacia afirmar esa nueva voluntad ciudadana de progreso, democracia y lucha patriótica como una voluntad de resistencia activa, organizada social y políticamente, con perspectivas a convertirse en un soporte central de una alternativa de gobierno al fujimorismo.

En este esfuerzo debemos combinar dos niveles de trabajo: la conformación de espacios de unidad de acción opositora, amplios y abiertos a la participación de individuos y también de instituciones sociales, políticas, por un lado; y, por otro lado el trabajo de gestación de un nuevo referente político, aglutinando a personalidades, líderes populares e intelectuales alrededor de gestar una alternativa al fujimorismo.

En esta fase de organización de la resistencia popular y nacional, más que forjar una sola fuerza opositora, se trata de articular la acción de diversas

fuerzas opositoras, priorizando la unidad de acción antes que la cristalización de formas orgánicas que no están maduras. Sin embargo, la experiencia de los Comités Cívicos en defensa del petróleo y otros, muestra la posibilidad de ir forjando espacios orgánicos amplios con cierta estabilidad que debemos buscar que en el curso de la campaña se institucionalicen y legitimen al máximo posible. La realidad nos va mostrando que en cuanto a formas organizativas para la resistencia, y organizar esa nueva voluntad popular, debemos priorizar la formación o participación en estos comités Cívicos o Foros, priorizando el del petróleo, pero también de acuerdo a la realidad concreta participar o forjar este tipo de espacios de resistencia que aglutinen las más amplios sectores de oposición, sectoriales, locales o regionales.

Nuestra apuesta debe orientarse a que los Comités Cívicos sean los canalizadores del creciente descontento, haciéndolos cada vez más estables y articulando los diversos espacios organizativos que se vayan forjando. Las plataformas parciales o sectoriales de los Comités Cívicos, así como los liderazgos que en ellos se forjen podrían ir siendo integrados en el esfuerzo de construcción de un nuevo referente político nacional si los proyectamos -en una dimensión distinta, política como parte de una propuesta de Gobierno alternativo al fujimorismo, a nivel local, regional y nacional.

Buscamos comprometer a las personalidades y fuerzas sociales básicas de los Comités Cívicos en la construcción de una nueva representación política recogiendo y proyectando las aspiraciones de progreso, la democracia y la defensa de la soberanía y el patrimonio nacional. Pero este esfuerzo apunta a agrupar esencialmente lo nuevo y no a constituir un referente que apunte a ser un frente de viejas organizaciones pre-existentes. Es en ese espacio, en donde debemos continuar el proceso de reagrupamiento mariateguista y la tarea de reagrupamiento y renovación del nuevo referente socialista.

2. Trabajar el proceso de institucionalización del fujimorismo buscando infringirle derrotas parciales.

En la actual coyuntura debemos ratificar nuestra decisión de priorizar la Campaña contra la privatización de PETROPERU. Estas campañas deben saber combinar diversas formas de lucha: en el plano de la movilización, diversas y creativas formas, como el recojo de firmas, jornadas de movilización y lucha nacional o regionales, sin descartar el paro cívico nacional. Sin embargo, nuestro esfuerzo principal debe estar centrado en esta fase, en sacar adelante el REFERENDUM NACIONAL COMO forma principal de lucha, en tanto que su realización permitiría no solo impedir la privatización de PETROPERU y con ello darle un duro golpe a la política económica del neoliberalismo salvaje, sino que además, permitiría consolidar los comités cívicos, como espacios amplios de articulación de diversos contingentes opositores, y sobre todo canalizaría gran parte de la protesta popular.

De otro lado, frente a importantes sectores que aún tienen expectativas en el fujimorismo, especialmente en los sectores de extrema pobreza que se relacionan con el gasto social, debemos desarrollar formas de emplazamiento a las promesas y agotamiento de las expectativas creadas por el fujimorismo y los instrumentos en especial los que sirven de canal del gasto social, manteniendo la autonomía y fortaleciendo la organización social popular.

3. Articular las más amplias y diversas fuerzas y sectores de oposición al Fujimorismo.
 - a. La forja de la mas amplia oposición y resistencia al fujimorismo, no es contra el liberalismo en general, sino a la versión del liberalismo salvaje y autoritario que este representa. Por ello, debemos buscar concertar esfuerzos de resistencia con sectores no solo populares, sino también nacionalistas e incluso liberal democráticos, buscando aislar al máximo al núcleo fujimorista y su entorno que expresa la alianza del gran capital financiero y comercial con una camarilla asentada en los altos mandos del ejército y el SIN.

En ese sentido, nuestros esfuerzos deben orientarse a:

- Buscar desarrollar acciones de confluencia opositora con la UPP, Sectores del FIM no atraídos por el oficialismo, sectores del apra, AP y pepecistas que estén activos en función de una oposición democrática, el movimiento Somos Lima y obviamente las diversas fuerzas socialistas en lo que a sectores políticos se refiere.
 - Ampliar el espectro de la relación y unidad de acción con sectores militares y policiales institucionalistas y demócratas que se oponen al abuso del poder y el autoritarismo, movimientos y comités cívicos diversos, intelectuales y personalidades demócratas y nacionalistas, las iglesias católica y evangélica, y ONGs que se ubican en una propuesta de desarrollo sustentable.
 - Como parte de la articulación de la más amplia, debemos hacer esfuerzos hacer propuestas que permitan o busquen la confluencia con sectores del empresariado nacional que están siendo afectados por el modelo las políticas de ajuste, y el autoritarismo y abuso de poder creando espacios de diálogo, pronunciamientos, proyectos de Ley etc. Discutiendo las posibilidades de un acuerdo o pacto nacional por la modernización y desarrollo nacional con equidad.
4. Formular y proyectar una propuesta programática de un Perú Nuevo alternativa al modelo autoritario y excluyente y antinacional, y centralista del actual gobierno.

Lima, 06 de junio de 1996

Involucramiento de los mariateguistas en la orientación táctica y los proyectos de renovación en camino a la Primera Asamblea Nacional de Delegados, AND

Coordinación Ejecutiva

Desde las primeras revisiones al Plan de Trabajo del CDP llegamos al sentido común que el proceso de planificación y elaboración de propuestas del tránsito implica involucrar a los mariateguistas en estas actividades. Luego de esto el CDP viene madurando a ritmo pausado puntos de vista y propuestas para aportar en la orientación de este tránsito. Quizás se hubiesen podido avanzar algunos aspectos, mas es evidente que el último proceso electoral municipal y el curso de la política económica oficial son elementos importantísimos para recién madurar apreciaciones, hipótesis y propuestas.

El marco de trabajo en el CDP tiene dos expresiones saltantes hoy: Primero, que actualmente son parte de los rasgos de nuestro Movimiento que se combinan situaciones tan diversas -según los casos- que van desde iniciativas locales dispersas hasta la profunda debilidad orgánico-política, desde la reafirmación punista en el socialismo hasta la confusión general sobre qué características asume hoy un tránsito renovador en el Perú.

Segundo, que la propia Conferencia asumió que la disputa ideoprogramática es el signo de la actual fase de la época, a partir de lo cual, sin embargo, el CDP debe resolver en un proceso las consecuencias prácticas que de ellas se derivan para los efectos del ejercicio de la dirección política:

1. ¿cómo combinar la dirección operativa o cotidiana del CDP que, por un lado, debe concentrar los esfuerzos en promover curso a las propuestas de reconstrucción global, programática, ideológica, estratégica y de reagrupamiento organizativo propiamente y que, por otro lado, también debe aportar -cuando menos- a coordinar o promover la conducción práctica local de iniciativas de resistencia que se buscan articular entre actores heterogéneos y formas diversas de oposición a la política oficial?

2. ¿cómo atender las limitaciones que hay para una dedicación más sostenida desde el CDP lo cual, por una parte, parece una inevitable condición de trabajo de esta fase del proceso de tránsito hasta la siguiente Conferencia aunque, por otra parte, también aparece como un problema que requiere resolverse en el corto plazo con una dedicación mayor o reforzando el equipo de otras formas?

Sin embargo, positivamente, la última sesión del CDP abrió otro terreno de posibilidades para tratar la

metodología de trabajo del Directivo en el proceso de tránsito. Ha sido manifiesto que esta sesión ha sorprendido gratamente a todos los cc. del Directivo. Recogiendo este nuevo elemento, es que la presente propuesta busca ubicar en otro tipo de salidas el problema del tipo de conducción operativa a realizar desde la Dirección, de tal manera que se adecúe más a nuestra real situación. Pueden haber otras consideraciones de fondo que, para nuestros propósitos, son referenciales ya que recién avanzaremos en el terreno práctico a implementar lo avanzado en esta posible última reunión del Primer Taller del CDP.

30 de Enero de 1996

I. LAS FASES DEL TRANSITO HACIA 1997 Y EL TRATAMIENTO DE SUS ASPECTOS TACTICOS Y SUS PROYECTOS GLOBALES

La propuesta es que, partiendo que hay condiciones para ello, la Primera AND signifique culminar no sólo la aprobación de documentos necesarios, sino culminar una PRIMERA FASE DE INVOLUCRAMIENTO MARIATEGUISTA A LAS TAREAS DEL TRANSITO. La forma de hacerlo es introduciendo tres precisiones y modificaciones a la actual preparación de dicha Asamblea.

1ro. Diferenciar y buscar hacer complementarias dos tipos de temáticas y/o actividades presentes en el Plan de Trabajo y la agenda del CDP:

- por un lado, **las Orientaciones Tácticas de Resistencia al fujimorismo** ante el contexto económico-político neoliberal, que incorporan el estudio de las tendencias del proyecto, el balance electoral municipal y la agenda rural 96, cuyo tratamiento se requiere abordar en **Campañas** en los Comités Locales urgentemente;

- por otro lado, **los Tres Proyectos Globales del Tránsito** para aportar a un nuevo proyecto político: Reagrupamiento Socialista, Renovación Programática y Replanteamiento Táctico-Estratégico. Es bueno reiterar la premisa que la realización de estos sólo serán posibles en nuevos espacios, con otros núcleos y personas y más allá de nuestro actual PUM.

Estas son las dos grandes tareas permanentes del Directivo en el tránsito. Diferenciarlas y hacerlas complementarias requiere creatividad, decisión y reordenar con flexibilidad y criterio democrático nuestro accionar ya que venimos caminando a que sean abordadas por igual en una misma sesión: la Primera AND.

2do. Ante la necesidad real de atender ambas simultáneamente y ante la necesidad de dar a cada una su espacio y tiempo de tratamiento, el reordenamiento que hay que realizar es el siguiente:

2.1 Programar las dos AND ordinarias a realizar durante el año 1996.

2.2 Que estas Asambleas sean un espacio que se concentre - prioritariamente- en la **aprobación de los proyectos globales del tránsito para la renovación, y**

2.3 Que la realización de cada AND ordinaria, constituya la culminación y apertura de **dos Fases anuales** en el proceso de tránsito.

En ese sentido, la **Primera AND** se concentrará en aprobar los dos primeros proyectos de lo que viene siendo la actual Primera Fase de tránsito hasta inicios de Abril:

a. El Proyecto de Reagrupamiento Socialista (al que llamamos **Reagrupamiento...**)

b. El Proyecto de Replanteamiento Táctico Estratégico (al que llamamos **Replanteo...**)

2.4 La idea de trabajar en la forma de **Proyectos** permite que dichas propuestas las elaboremos de menos a más rigurosidad, de tal manera que más que intenciones declarativas sean proposiciones factibles de implementar y cuyas actividades centrales se pueden monitorear, verificar y demanda -sobre todo- que se basen en las fuerzas locales que las implementarán. También porque permite que se siga precisando y alimentando en el andar mientras que los objetivos centrales están claros. Finalmente, porque el CDP cuenta entre sus miembros con la capacidad suficiente de elaborar este tipo de propuestas con esas características.

La Segunda AND se concentrará en aprobar APORTE(*) a otros tres nuevos proyectos para una segunda fase entre Abril y fines de 1996:

- a. El Proyecto de Renovación Programática, (*)
 - b. El Proyecto de Foro Perú, (*) y
 - c. El Proyecto de Casas Socialistas (*)
- 2.5 Las Asambleas han sido concebidas como la máxima instancia democrática de consulta y resoluciones, mas su implementación debe ser tomando en cuenta el criterio de flexibilidad.

En lo posible requerimos que sean reuniones nacionales a realizarse en Lima, aunque hay que preveer que, en otras ocasiones, si el caso lo requiere y nos llevaría mucho tiempo lograr reunir a los delegados(as) en una misma fecha, el CDP puede dividirse en subgrupos para realizar la Asamblea Nacional descentralizadamente. Puede ser simultáneamente con dos reuniones en dos lugares distintos; por ejemplo una en el norte y otra en el Sur, dando autoridad a los Directivos para que recojan, coordinen y cohesionen en el CDP los temas tratados.

- 3ro. Que se lleven a cabo **Asambleas Locales** según sea posible: departamentales, provinciales, interdepartamentales, etc.

Estas Asambleas son de doble utilidad: la principal, que se concentrarán en **aportar en las Orientaciones Tácticas de campañas de acción política según las particularidades locales** ante la política oficial, las tareas en los gobiernos y el desarrollo locales y la agenda rural actual con las precisiones que se han encargado trabajar en la última reunión.

Estas Asambleas permitirán adicionalmente resolver otra necesidad del tránsito, **retroalimentar las iniciativas y posibilidades de apertura y renovación locales** contrastando las ideas que desarrollamos en los proyectos de Replanteo... y Reagrupamiento... con el curso de los procesos que abajo se desarrollan

(*) En la medida que los dos proyectos de la primera fase nos reubican mejor, ya que expresan mayor madurez de planteamientos y no sólo intenciones o reafirmación de voluntades y en la medida en que se retroalimentarán con lo que ocurre en experiencias locales, la Segunda Fase tiende a incorporar ya avances parciales -tal vez más sistemáticos- con otros sectores para estos nuevos proyectos, los cuales son sólo posibles más allá de nosotros, el PUM.

concretamente. Las dudas, imprecisiones primeras, etc. que se tienen en la discusión general, se pueden absolver recogiendo, encuestando con datos concretos en las regiones, ya que en este esfuerzo no todo está dicho.

- 4to. Que la forma de ir ajustando un ritmo sostenido de trabajo entre los dos niveles de Asambleas sea, convocando un espacio flexible: **CDP Ampliados o Consejos Consultivos** con cuadros intermedios. Esta no es una instancia sino un espacio flexible, una forma de desconcentrar, consultar y compartir las tareas del CDP. Por ejemplo, hoy es necesario una reunión con cuadros intermedios para preparar las reuniones locales y la propia agenda de la AND según los criterios de fases, proyectos globales y orientaciones tácticas que proponemos.

II. PLAN OPERATIVO HACIA LA PRIMERA AND

1. El 1er. Taller del CDP, que culmina este 30 de Enero, cronograma su trabajo de esta forma:
 - a. 17 y 18 de Febrero: CDP Ampliado con cuadros intermedios para lograr lo siguiente:
 - madurar las propuestas iniciales del Primer Taller,
 - involucrar a éstos y otros cuadros a organizar y desarrollar las Asambleas Locales, en la medida que esto multiplica las fuerzas organizativas, hoy limitada a los miembros del CDP y sus posibilidades de movimiento nacional,
 - programar y convocar Asambleas Locales en los departamentos del Gran Sur, Gran Norte, Sierra Central y Sur Central, Lima y Selva durante cinco semanas, a partir de la última semana de Febrero hasta fines de Marzo.
 - comprometer esfuerzos extraordinarios por lograr el co-financiamiento de este proceso de consultas en Asambleas Locales entre la Dirección Nacional y los aportes fuerzas locales de pumistas y amigos a quienes parezca seria nuestra acción y proyección.
 - elaborar una encuesta que llevarán los dirigentes del CDP que asistan a las Asambleas con la finalidad de precisar temas de interés que no es posible absolver de otra manera entre los Directivos, alimentando información o precisando las propuestas tácticas o los proyectos globales de la renovación.
 - b. 24 de Enero al 10 de Febrero: El Equipo de Coordinación editará *El Mariateguista* de la siguiente manera:
 - Formato diagramado de Boletín (tipo cuaderno) y texto grande impreso en fotocopia u ofset según lo que ahorre tiempo. Es posible este tipo de edición con la computadora 586 y la impresora laser que se va a adquirir.
 - Contenido adecuado que comunique las ideas centrales:
 - * con resúmenes de los documentos de Replanteo..., Reagrupamiento y Economía Neoliberal, y
 - * con la edición completa del Balance Municipal y la Agenda Rural 96.

Todo esto es con el razonamiento que se tuvo anteriormente de que los documentos deben ser manejables en su lectura para que tengan eficacia en la reflexión y acción local y puedan facilitar el trabajo que desarrollarán los miembros del CDP en las Asambleas Locales.

La nueva computadora a adquirir tiene incorporado telefax, modem y correo electrónico lo cual permitirá que el Equipo de Coordinación realice las consultas y comunicaciones pertinentes de envíos, confirmación de reuniones, etc. de manera adecuada.

- c. **24 de Febrero al 17 de Marzo: Asambleas Locales**, las que se concentran en **aportar a orientaciones tácticas según las campañas respectivas**, concientes que, aunque de manera desigual, en algunos casos generarán movilización de sectores de la población en que desarrollamos trabajo organizativo, en otros aportarán más a las iniciativas de reagrupamiento socialista y en otros a desarrollar propuestas e iniciativas programáticas y desarrollo local concretas como es la expectativa hoy, más aún luego de instalados los nuevos gobiernos locales.

Para estas Asambleas son -desde ya- valiosos materiales de trabajo en el CDP, los referidos a:

- Perspectivas de la Economía Neoliberal en el 96
- Balance Electoral Municipal
- Agenda Rural 96.

Para el caso del Norte Chico y el Sur Chico, por ser más cercanos a nuestra capital, es posible consultar desde hoy sus respectivas Asambleas Locales para el 17 y 18 de Febrero, de tal manera que avancemos en este proceso.

El CDP Ampliado precisará con los cuadros asistentes, las posibilidades y prioridades de programar durante Marzo las Asambleas Locales en las otras regiones señaladas:

- | | |
|---------------------------------|-----------------------|
| - Piura-Tumbes | - Ayacucho |
| - Chiclayo-Amazonas y Cajamarca | - Apurímac |
| - Ancash-La Libertad | - Qosqo-Madre de Dios |
| - Lima (por conos) | - Puno-Arequipa |
| - Huancayo-Pasco | - Tacna-Moquegua |
| - Huancavelica | - Loreto |
| | - San Martín |

Los Responsables Colegiados con el apoyo del Equipo de Coordinación deberán precisar la organización financiera presupuestal para este tipo de movimiento nacional, partiendo por las propuestas de cotizaciones extraordinarias, bonos y cotizaciones ordinarias regulares pendientes que tenemos planteadas.

- d. **30 de Marzo: Sesión ordinaria del CDP** para precisar la organización final de la Primera AND a manera de TALLER, el temario y la metodología.

El Equipo de Coordinación editará los materiales respectivos para la AND proponiendo al CDP la forma que se convenga.

- e. **4-5 y 6 de Abril (feriados) o 13 y 14 de Abril: Aprueba los dos proyectos centrales señalados -Replanteo... y Reagrupamiento..., y apertura una segunda fase del tránsito mariateguista** planificando el trabajo de dos proyectos más entre mayo y noviembre 96: el Programático..., el Foro Perú... y las Casas Socialistas. El nuevo local reúne las condiciones para llevar a cabo una reunión de esta naturaleza, atendándose únicamente los asuntos de alojamiento finales con el servicio que brinda la CCP.

*La idea a reiterar es que con esta experiencia -que combina la atención con orientaciones tácticas para el trabajo en los Comités Locales, involucra más fuerzas pumistas a las del CDP, desarrolla, consulta y revisa las propuestas globales de renovación, recogiendo y promoviendo las iniciativas locales- estaremos en condiciones de llegar con experiencias y propuestas que nos permitan convocar para **inicios de 1997 la Conferencia Nacional** de nuestro Movimiento tal vez -ojalá- con características de INTEGRACION con otros esfuerzos renovadores de núcleos y cc. socialistas, para poder reiterar -como en el debate anterior a Setiembre de 1996- la promoción y apertura mayor al Proyecto de Movimiento de Integración Mariateguista por un Nuevo Perú, MINPERU, proyecto no organicista, con nosotros, más allá de nosotros y superior a lo que hoy tenemos.*

Lima, 30 de Enero de 1996

BALANCE Y REAJUSTE DE LA DIRECCION EN EL MARCO DE LAS PERSPECTIVAS DEL REAGRUPAMIENTO MARIATEGUISTA

TESIS 1:

La decisión de la Conferencia fue correcta: Se trata de ubicarnos en una nueva fase de tránsito, parte de una nueva etapa como Movimiento, en el cual el PUM se inscribe como destacamento y cuya esencia es desarrollar un proceso orientado a la refundación y renovación del proyecto socialista peruano, replanteando radical e integralmente la teoría y la práctica socialista en nuestra patria, renovándola y desarrollándola profundamente.

El PUM aspira a constituirse en parte de un nuevo proyecto de refundación del socialismo peruano, junto a otros destacamentos y militantes populares. En el periodo que se abre con la Conferencia Nacional, el PUM se plantea como objetivo iniciar la construcción de un nuevo referente político socialista y mariateguista que tenga como resultado un nuevo Partido.

La orientación es la de lograr cuatro metas planteadas por la Conferencia Nacional para este proceso de tránsito:

1. Reelaboración de la doctrina y la propuesta socialista,
2. La organización y reinserción social dentro de las masas,
3. La generación de nuevos cuadros y militantes socialistas,
4. La forja de un movimiento nacional, democrático, antidictatorial en la lucha contra el neoliberalismo y el proyecto fujimorista.

La 1ª A.N.D plantea hacia adelante que, la experiencia vivida en los cambios de la situación política y nuestra acción en ella la necesidad de reajustar o precisar las metas 3ª y 4ª de la Conferencia, incorporando:

en la 3ª, el impulso en los próximos dos años a un Nuevo Movimiento de Integración de los Mariateguistas, como núcleo no dogmático de diversos orígenes marxistas, uno de los promotores centrales de un amplio bloque popular socialista peruano para el mediano plazo, y

- en la 4ª, la promoción, dentro del amplio espacio opositor al fujimorismo, de un Proyecto Nacional de Centro Izquierda para un Gobierno de Transición, vía un Movimiento de individualidades y corrientes políticas con representación real renovadora y en el movimiento social.

TESIS 2:

Hasta hoy, el balance del proceso del reagrupamiento mariateguista ha pasado por dos grandes momentos:

1° De la Conferencia Nacional hasta el Seminario-Taller Nacional, seis meses entre Octubre y Marzo: en el que se han desarrollado procesos de planificación de dos primeras fases del reagrupamiento, y la elaboración, consulta y precisión de las propuestas básicas de Replanteamiento Táctico-Estratégico y el Reagrupamiento y Renovación Socialistas, propuestas que generaron las tres sesiones que duró el Taller del CDP en Febrero.

En esta fase, el CDP se propuso un Plan de Trabajo, que fue evaluado a fines de diciembre, donde se afirma que la Dirección tuvo un inevitable sesgo administrativo y se centró en el ordenamiento de la Dirección respecto los problemas económico-financieros, la ubicación en un nuevo local entre otros, que eran parte de lo dejado por la Dirección anterior.

2° Del Seminario-Taller Nacional hasta la 1ª Asamblea Nacional de Delegados, A.N.D., cuatro meses entre Marzo y Junio: en el que se han desarrollado propuestas y movilización local y nacional

Se ha recuperado centralmente núcleos campesinos y reordenamiento núcleos matriateguistas.

*Noj can pan
a lo p...
Decisiones
uhoy.*

alrededor de la Táctica y la lucha política con la Campaña central de Defensa del Petróleo, el Patrimonio y la Soberanía Nacional, y la Organización preparatoria de los núcleos matriateguistas en reflexiones sobre las propuestas para llegar con mejores condiciones a desarrollar e instituir la actual 1° A.N.D.

TESIS 3:

Los aspectos positivos de este balance, en relación a las metas planteados, son los siguientes:

*El primer aporte ha sido la jurisdicción táctica: Replanteamiento. Reunión
de los comités, nuevos socialistas.*

1.- Inicio del proceso de reagrupamiento como Movimiento con un nuevo cuerpo colectivo dirigente conducido por un sistema Colegiado entre 03 cc. que funcionan como Responsables de Turno centrales cada dos meses.

2.- Haber asumido como método de involucramiento matriateguista la división en dos primeras fases del tránsito para la formulación de los proyectos globales de la renovación y las orientaciones tácticas.

3.- La elaboración, consulta y desarrollo de los dos primeros proyectos para la renovación: el Proyecto de Replanteamiento Táctico-Estratégico y el Proyecto de Reagrupamiento y Renovación de los Socialistas, así como también el inicio del análisis de las perspectivas de la crisis del modelo neoliberal.

4.- Otro principal aporte ha sido desarrollar los criterios prácticos para retomar iniciativa política, relanzando la principal campaña del Movimiento, campaña que tiene contenidos tácticos y estratégicos.

desarrollando

5.- Como aporte en la construcción de lo nuevo, en diversos lugares hemos sido protagonistas, con limitaciones y de forma desigual en la conformación y conducción de Comités Cívicos; esta experiencia requiere análisis propio, pues ha sido el primer espacio de aglutinación y confrontación central con el modelo neoliberal y el autoritarismo en curso en el régimen.

6.- Avances parciales en el saneamiento económico-financiero del movimiento durante los primeros meses, que ha permitido luego poder realizar un mínimo de giras, sostener Equipo mínimo de Coordinación Ejecutiva, trasladarnos a un local acorde a nuestra situación actual, editar y difundir documentos, procesar comunicaciones escritas, adquirir una computadora propia de calidad.

7.- En un primer proceso de cohesión e involucramiento de los núcleos locales matriateguistas, hemos iniciado un proceso de acercamiento a bases de Movimiento, aunque de manera desigual; entre las más más relevantes están: Tumbes, Piura, Qosqo, Trujillo, Lima, Huancayo, Ica, Huancavelica, Ayacucho, Iquitos y Puno. Este acercamiento ha combinado las tareas de preparación de la 1° A.N.D. y la campaña en defensa del petróleo.

Tarea

8.- Dentro del aporte al movimiento de masas, destacamos en nuestra participación en la organización del 1° Congreso Nacional de Desplazados, como una de las formas de recentralización en el movimiento campesino y vinculación con la problemática del desarrollo rural.

*En la política
en nivel org.
fundadas en
la preparación
del Congreso
y cuentas a
diversos
PDT y otros.*

9.- Como trabajo de elaboración colectiva de línea táctica, la Dirección elaboró y difundió dos documentos sobre el Plan de Campaña de Defensa del Petróleo, primero en Febrero y el segundo, como boletín Matriateguista, en Mayo.

Hemos producido un volante central luego de la actualización de la Campaña en Mayo y contribuido en la edición de un encarte periodístico que hoy difundimos.

10.- Como trabajo colectivo de articulación y elaboración de línea, se han realizado dos eventos intermedios específicos para encarar las tareas del reagrupamiento:

- 1.-El Seminario-Taller con cuadros locales, los días....., cuyos temas fueron:
 - a) Perspectivas de la economía peruana y crisis del modelo
 - b) Presentación de los dos primeros proyectos de renovación,
 - c) Táctica y Campaña política

- 2.-El Comité Directivo Permanente Ampliado con cuadros locales, los días, cuyos temas fueron:
 - a) Situación política y Táctica, y
 - b) Actualización de la Campaña en Defensa del Petróleo.

*Refinamiento
Taller COP*

DISEÑO ORGANIZATIVO DEL PUM-PARTIDO AL PUM-MOVIMIENTO

3º Nivel:
Dirección
Central y
Dirección
Permanente

ASAMBLEA NACIONAL DE
DELEGADOS(AS)

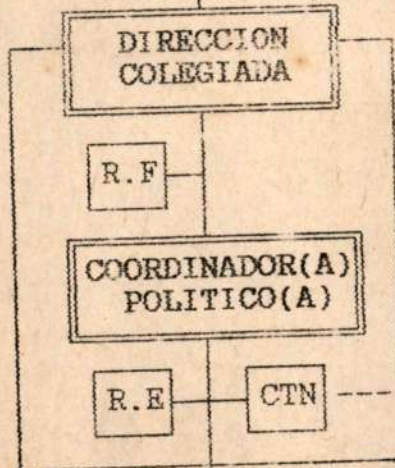

Areas:

2º Nivel:
Dirección
Intermedia
con niveles
de autonomía

ASAMBLEA DEPARTAMENTAL
DE DELEGADAS(OS)

ASAMBLEA PROVINCIAL
DE DELEGADOS(AS)

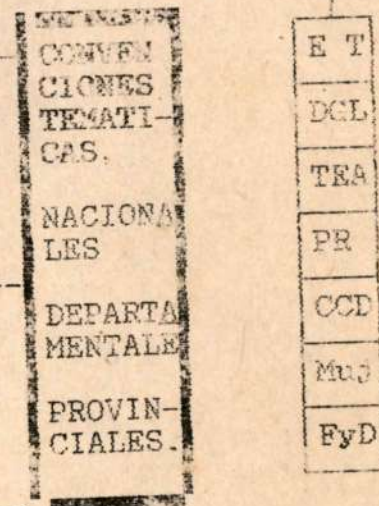

1º Nivel:
Base Local



por ejemplo:
-estudiantes
-vaso/leche
-microempres.
-constr.civil
-cté.desarroll
-ingenieros

Leyenda:

Comisión de Dirección Permanente:

DC = Dirección Colegiada (de 05 miembros, 01 se turna)
CN = Coordinador(a) Nacional o Gerencia Política
RF = Responsable Financiero
REC = Responsable Educativo y de Capacitación
CTN = Consejo Técnico Nacional

Áreas Programático-Sectoriales:

EOT = Área de Educación, Comunicación y Técnica
DGL = Área de Descentralización y Gobiernos Locales
TEA = Área de Trabajo y Empleo Alternativo
CCD = Área de Proyectos CCD y Consultas Populares
Muj = Área de Mujeres
FyD = Área de Foro y Doctrina

TRES ESPACIOS DE TRANSICIÓN HACIA EL NUEVO REFERENTE U HORIZONTE (SOCIAL-POLITICO-CULTURAL), SUS NIVELES, TAREA CENTRAL Y PLAZOS

ESPACIO	NIVELES	TAREA CENTRAL	PLAZO
1º De Refundación del Proyecto Global	1º Un nuevo Mito y Cultura Socialistas en el mundo. 2º Renovación del Socialismo peruano, el mariateguismo.	Proyecto por un Nuevo Perú en un Nuevo Orden Mundial	Largo y media no plazo
2º De Organización del Nuevo Campo Popular	<p>1º Los trabajadores:</p> <p>1.1 <u>Productores de riqueza material</u>: sectores del clasismo subsistente (obreros, campesinos, maestros, etc.) y los nuevos sectores y movimientos autogestionarios (micro-empresariales, de sobrevivencia, de servicios)</p> <p>1.2 <u>Productores de riqueza espiritual</u>: científicos-artistas-humanistas</p> <p>2º Los Grupos de Acción Políticos sin Partido: defensores de derechos humanos, ecologistas, religiosos, comités de derechos del consumidor, nacionalidades oprimidas, comités de desarrollo, profesionales, comités de derechos del consumidor, promotores y defensores de la salud mental, defensores de la población infantil, juvenil, mujeres, de ancianos, familias desplazadas, pacifistas y promotores del desarrollo humano y la calidad de vida.</p> <p>3º Socialistas y Progresistas: de izquierda, centro izquierda, social-democráticas y socialcristianos.</p>	<p>Aprender y contribuir el retejido social con estrategias de:</p> <p>*Adquisición del poder de conocimiento información comunicación educación y desarrollar habilidades</p> <p>*En el ejercicio concreto de poder político (gobierno local autogobierno)</p> <p>*En la creatividad autogestionaria como poder y resistencia económica</p> <p>* Y con estrategias de Presión Política de los Grupos de Acción Política sin Partido</p>	Corto y Media no plazo

ESPACIO	NIVELES	TAREA CENTRAL	PLAZO
3º De Frente Amplio	Movimientos Democráticos Civicos de Oposición al fujimorismo	Estrategias de Resistencia y Unidad en la Diversidad	Corto y Media no plazo

DISEÑO ORGANIZATIVO

Avanzar progresivamente hacia una estructura con las características de ser:

- * abierta y legal,
- * heterogénea y plural,
- * descentralizada y con niveles de autonomía,
- * consultiva y participativa,
- * con un ejercicio democrático mayor que nos permite alcanzar los objetivos que en este periodo nos proponemos.